EL SIGLO

Año LX. — N.o 18.148 PORTE PAGADO Director: PEDRO COSIO Montevideo, Sábado 21 de Enero de 1922.

INFORMACION TELEGRAFICA MUNDIAL

ITALIA

LO VELARON DOS MEDICOS

ROMA, 20 (8.10 a. m.) — a salud del Papa es estacionaria. Los doctores Battistini y Angeli permanecieron en el Vaticano, al lado del ilustre enfermo toda la noche.

LOS REYES BELGAS PIDEN INFORMES

Los soberanos belgas postergaron su viaje a causa de la enfermedad del Pontífice, y comisionaron al barón Beyens, se informe diariamente de la salud del Papa y exprese al Camarlengo los deseos de un pronto restablecimiento.

EL PAPA PIDE LOS SANTOS SACRAMENTOS

ROMA, 20 (United) — El Papa, reconociendo la gravedad de su estado demostró gran energía. El cardenal Gasparri fué a verlo inmediatamente y lo halló tranquilísimo y cristianamente resignado. Cuando el Pontífice vió al cardenal Gasparri le pidió los últimos sacramentos administrándoselos el Sacristán Mayor del Vaticano cardenal Agostino Zampini.

UNA SOBRINA DEL PAPA SE ENFERMA AL SABER LA GRAVEDAD DEL TIO

ROMA, 20 (U. P.) — A las once y treinta los médicos notaron debilitadísimo el corazón del Papa. Una sobrina del Pontífice, sabedora de la gravedad de su augusto tío se enfermó obligándola los médicos a que se acostara.

EL SACRO COLEGIO Y LOS DIPLOMATICOS

ROMA, 20. (U. P.) — El Papa recibió al Sacro Colegio de los Cardenales antes de entrar en la agonía. Los diplomáticos acreditados ante el Vaticano acudieron todos a la Cámara Pontificia.

BENEDICTO XV EN LA AGONIA

ROMA, 20—A EL TELEGRAFO — A las 11 y diez minutos principió la agonía del Papa. — United Press.

Una municipalidad simpática

¿TENDRA IMITADORES?

BRESCIA, 20 (United) — El Consejo Municipal de la ciudad destinó veinte millones de liras para obras públicas, alcantarillados, escuelas primarias y escuelas técnicas.

Sobre la salud del Papa

LOS ANUNCIOS DEL VATICANO

ROMA, 20 (United) — A las 10 y 20 de hoy, el Vaticano anunció oficialmente que no hay esperanza de salvar al Papa.

A las 10 y 30, el Vaticano lanzó la declaración de que no obstante la gravedad no se puede perder la esperanza.

EL PAPA ESTA AGONIZANDO MAS SOBRE LA ENFERMEDAD DEL PAPA

ROMA, 20. — Los Dres. Battistini y Cherubini, que se encontraban presentes cuando los prefesores Marchiafava y Bignami visitaron al Sumo Pontífice, no ocultaron la gravedad del estado del Papa.

El senador Marchiafava era el único que se mostraba más optimista.

Esta mañana, el secretario de Estado de la Santa Sede envió una circular a todas las nunciaturas apostólicas, anunciando que el estado del Papa es grave.

Los cardenales que se encuentran actualmente en Roma fueron al Vaticano y se enteraron con dolor de las noticias dadas en el último boletín médico.

Los cardenales se acercaron al departamento del Sumo Pontífice, pero no se les permitió entrar en su habitación, así como a los miembros del cuerpo diplomático.

Interrogado el Dr. Battistini, declaró que la congestión pulmonar no se ha extendido demasiado, pero que las condiciones generales son bastante graves.

Se telegrafió con urgencia a los parientes del Papa que se encuentran en Génova, Plasencia y Milán, para que vengan a Roma.

ALEMANIA

Oro, hierro, cobre...

EL SUB-SUELO DE TCHECOESLOVAQUIA

BERLIN, 20 (United) — Descubriéronse en Tchecoeslovaquia, yacimientos auríferos de ley de 52 gramos por tonelada. También se descubrieron minas de cobre e hierro.

Varios grupos de capitalistas extranjeros, se dicen interesados en obtener la explotación.

UNA INTERESANTE INVESTIGACION EN ALTA SILESIA

BERLIN, 20. — El diario "Eco de Hamburgo" anuncia que se inició una investigación para acusar de alta traición a tres nobles de Alta Silesia que suministraron fondos a los cuerpos francos de la Oberland y a los autores de esesinatos.

NOTICIAS DE INGLATERRA

ES ESPERA EN LONDRES SIR CRAIG

LONDRES, 20. — El Primer Ministro de Ulster, Sir James Craig, es esperado en esta capital hoy de mañana a fin de discutir con el Ministro de la Guerra, Mr. Churchill, sobre las cuestiones del Norte de Irlanda que se relacionan con el tratado entre Irlanda e Inglaterra.

El Premier del Ulster

LONDRES, 20 (United) — Llegó sir Craig con objeto de conferenciar con lord Churchill.

Una conferencia política

LONDRES, 20 (United) — Se inauguró la Conferencia nacional liberal, con asistencia de 2.700 delegados.

Proyectiles de gases

PARA CAPTURAR MALHECHORES

SNANDER, 20. (U. P.) — Recibiéronse una cantidad de revolveres alemanes cuyos proyectiles producen gases. Estas armas se utilizarán para capturar malhechores.

LA PRENSA INGLESA Y LAS DECLARACIONES DE POINCARE

LONDRES, 20. — La prensa inglesa comenta extensamente la declaración del Primer Ministro de Francia Mr. Poincaré en la Cámara.

Los diarios de la oposición se manifiestan de acuerdo con Mr. Poincaré respecto a los pedidos franceses sobre las reparaciones. la prioridad de Bélgica y la capacidad financiera de Alemania.

Algunos de esos diarios consideran que sería signifcatvo el hecho de que Mr. Poincaré no puso de relieve la cuestión del pacto franco- inglés, pero estiman que corresponde a Francia decidir su celebración.

Sin embargo añaden que ninguna nación puede aislarse y esperan que Francia se unirá a sus amigos.

La prensa gobernamental se muestra particularmente contraria al pasage de la declaración relativo al mantenimiento de las sanciones, la postergación del plazo para la evacuación de la región Renana, en caso que Alemania faltase a sus obligaciones. Esta prensa estima que Inglaterra no es de ese parecer.

LO QUE OPINA Mr. ASQUITH

LONDRES, 20. — Los diarios ingleses, sobretodo los financieros, atribuyen importancia a las palabras del ex Primer Ministro Mr. Asquith durante un discurso que pronunció en una reunión de comerciantes de Londres. Mr. Asquith preconizó la reducción de los gastos del Estado, criticando los procedimientos del gobierno respecto a la desocupación, así como el sistema de impuestos a la renta el cual crea dificultades al desarrollo de los negocios.

Mr. Asquith expresó el deseo de que cese la intervención gubernamental en los negocios del comercio y de la industria, y criticó la ley llamada de salvaguarda a las industrias.

PRECONIZANDO UN GOBIERNO DE COALICION—

LONDRES, 20. — En el discurso que pronunció ayer en Glasgow, el Ministro, Mr. Chamberlain, insistió en la necesidad de un gobierno de coalición.

Mencionó que Inglaterra debía reducir sus gastos de 200 millones, sin reducir los impuestos.

Mr. Chamberlain atacó a los socialistas cuyas doctrinas van contra los cimientos del orden social y preconizó una alianza de unionistas y liberales con objeto de restablecer los asuntos nacionales e imperiales.

FRANCIA

DECLARACIONES DE Mr. POINCARE

PARIS, 20. — En la cámara el Primer ministro Mr. Poincaré contestando a diversas interpelaciones declaró que no teme los juicios, sino las falsificaciones de la historia.

Mr. Poincaré preconiza pues el estudio previo de las cuestiones por vía diplomática.

La gurra infligió a Francia las más crueles pérdidas y ante los presupuestos aplastadores y los adelantos hechos a Alemania, es indispensable exigir el total de las reparaciones compatibles con la capacidad de pago de Alemania.

Recuerda la complicidad pactada del Estado Mayor y de los industriales alemanes, las destrucciones sistemáticas en Francia, agravados pos los atentados contra las mujeres, los ancianos y los niños, y el comercio, respecto a lo cual la Comisión Jurídica Interaliada declaró la existencia de culpables enjuiciables.

Añadió que se tomarán precauciones contra las tentativas de Alemania de revisar en la Conferencia de Génova, el Tratado de Versailles.

Constata que desgraciadamente Alemania no se desarmó ni moral ni materialmente.

Mr. Poincaré terminó diciendo: Francia, consciente de su propio valor y hablando a todos sus amigos en pie de igualdad, proseguirá las conversaciones con los aliados ligados entre ellos por el Tratado de Versailles que liga a Alemania a ellos.

Comentarios internacionales

El Poder Civil en España

La opinión pública en su gran mayoría, se muestra satisfecha por el decreto de reorganización de las juntas militares, que es un término medio, que al mismo tiempo que asegura el predominio del poder civil en la administración del país, no quita a los militares el derecho de hacer oír su voz en los asuntos que les interesan de un modo particular. Naturalmente no faltan extremistas, que sostienen, los unos, que el decreto debía haber disuelto pura y sencillamente a las juntas, sin sustituirlas por nada, porque las juntas sólo sirven a sembrar la discordia en el ejército, y que de ninguna manera se puede admitir que el ejército forme un estado dentro del Estado; y que pretenden los otros que el ejército no puede tener la disciplina necesaria ni quedar al abrigo de los favoritismos ministeriales, sin la existencia de las juntas de defensa.

Se admite por otra parte que, especialmente en los momentos actuales, de efervescencia socialista o republicana mundial, el apoyo de los jefes del ejército es indipensable al trono y que no era imposible que el rey firmara un decreto de disolución que pudiera enajenarle las voluntades de los oficiales. Y como Maura por una parte, y las juntas de defensa por otra son ante todo monárquicos, hay que reconocer que el único arreglo posible era aquel a que se ha llegado: las juntas desaparecen como juntas, pero subsisten como comisiones informativas; y las juntas aceptan esa modificación que les hace depender directamente del Ministerio de Guerra, para demostrar su firme adhesión al rey. En la práctica tratarán que los presidentes de las comisiones, nombrados por los ministros, pero propuestos por los oficiales, sean sus hombres y no los del gobierno; y la oposición será velada en vez de hacerse de frente; pues no es de suponer que el señor La Cierva pueda contar con la benevolencia de los jefes, que hasta ahora se habían propuesto eliminarlo.

El triunfo moral del gabinete ha sido completo, al reasumir todos los ministros su cartera, sin excepción; pero ya circulan con insistencia rumores de que en breve podría muy bien haber algunos cambios en las carteras, bastando para ello que los ministros se retiraran por cualquier motivo, incluso el de salud, para facilitar algunas permutas, entre las que casi seguramente figuraría la del señor La Cierva, que considerando que al campaña militar de Marruecos ha dado ya suficientes resultados, podría poner sus actividades al servicio de otro problema de gran importancia para España

NOTICIAS DE CHILE Y PERU

EL PARALOGISMO DE LA DIPLOMACIA CHILENA

La Argentina pudo evitar la guerra del Pacífico

UN ARTICULO DE UN DIARIO BOLIVIANO

LA PAZ, 20 (United)—El diario "La República", publica un artículo bajo el título "Americanismo de la Argentina", en el que dice que el porvenir reserva a la República Argentina una gran misión en el continente sudamericano. Recordando que la vecina república proclamó la más santa doctrina con su frase "la victoria no dá derechos", dice, la Argentina no evitó la guerra del Pacífico, pudiéndolo, porque sufrió el paralogismo prestonada maquiavelicamente por la diplomacia chilena, y agrega, la Argentina podría resolver el problema del Pacífico llamando a las demás naciones no imperialistas, pero no lo hace a causa de que sufre aún el paralogismo de la diplomacia chilena.

LLUEVEN INTERPELACIONES

—Complícase la interpelación al ministro de Relaciones. Antes de terminarse la primera en la Cámara ya se anunció otra.

UNA SESION SECRETA

—La Cámara sesionó secretamente, créese que respecto a la invitación del presidente Harding a Chile y Perú, para tratar el asunto de Tacna y Arica, en Wáshington.

LA ACTITUD DE HARDING

—La opinión en general favorece la actitud del presidente Harding, esperándose que se solucionará el problema que entraña la paz del continente sudamericano.

ESTADOS UNIDOS

LA CUESTION DE ORIENTE

WASHINGTON, 20 — La comisión encargada de los asuntos del lejano Oriente se halla ya próxima a la terminación de sus trabajos.

Esta comisión protocolizó ayer de mutuo acuerdo con las potencias el asunto de los ferrocarriles chinos.

Luego aprobó la propuesta presentada por la delegación de Estados Unidos de conformidad con la cual todos los tratados y acuerdos referentes a los intereses en China serán dados a publicidad.

La proposición referente a la publicación de todos los compromisos chinos fué prestamente apoyada por los delegados de este país.

Después de alguna discusión fué aprobada por los británicos, japoneses y franceses.

En la reunión que se celebrará hoy se estudiaría una fórmula oficial que sintetice dicha proposición, pero parece dudoso de que sea dada a publicidad antes de la terminación de la Conferencia.

NUEVAS MODIFICACIONES EN EL TRATADO NAVAL

WASHINGTON, 20 — El comité redactor de la Conferencia reunida en ésta que está revisando por sexta vez el tratado naval, ha introducido algunas modificaciones eliminando ciertas cláusulas, de modo que aquella disposición que suprimía ciertas unidades permite ahora que cada potencia retenga el buque mayor para ser convertido en buque vigía o de otra naturaleza.

A Italia y a Francia se les permite tener dos buques de esta naturaleza a condición de que sean modificados de manera que no puedan servir en absoluto para propósitos bélicos.

Otra modificación de las reglamentaciones consiste en establecer que los trabajos de desmantelamiento deben iniciarse dentro de un semestre a partir de la fecha en que entren en vigor los tratados para ser completados a los diez y ocho meses de acuerdo con los planes para los reposiciones.

La autorización primitiva permitía a Italia la construcción de dos buques mayores uno de los cuales de 45.000 toneladas y el otro de 25.000 y queda ahora limitada a 35.000 toneladas para cada unidad y lo mismo para las demas potencias.

ESTADOS UNIDOS Y LA CONFERENCIA DE GENOVA

NUEVA YORK, 20 — "The New York Herald" dice que en los círculos oficiales del gobierno reina desacuerdo respecto a la cuestión de la participación de Estados Unidos en la Conferencia de Génova.

Algunos opinan que los Estados Unidos deben abstenerse en la cuestión de las reparaciones; otros, por el contrario, son del parecer de que los buenos oficios de los Estados Unidos son necesarios para ayudar a la reconstrucción económica de Europa.

"The New York Herald" agrega que cree que el informe que el Embajador de Estados Unidos en Londres Mr. Harvey, que actuó como observador en la Conferencia de Cannes enviará sobre sus observaciones analizando las conclusiones concernientes a las causas y circunstancias que influyeron favorablemente en la Conferencia de Cannes, para la reunión de la Conferencia de Génova, tendrá considerable alcance sobre la decisión final del Gobierno Americano.

INCENDIO EN MANILA

MANILA, 20 — Se produjo un grandísimo incendio que causó daños por valor de un millón de pesos.

Treinta y dos manzanas de casas quedaron destruídas.

Alrededor de 12.000 personas se encuentran sin hogar a raíz de ese siniestro.

ARGENTINA

B. AIRES, 20. — Los diarios publican fotografías y extensos artículos sobre el estado de salud del Papa.

—Esta noche se reune el cuarto Congreso del aPrtido Comunista adherido a la tercera Internacional de Moscú.

—Se asegura que no habrá presupuestos hasta mediados de Mayo.

—La prensa aplaude la iniciativa del Ministro de Obras Públicas de celebrar una reunión de fuerzas vivas para solucional la cuestión de las tarifas ferroviarias.

—Se organiza un homenaje cívico y religioso en memoria del patriota y parlamentario Tristán Achaval Rodríguez.

—Todos los partidos políticos realizan una activa propaganda política.

—Esta madrugada en el partido de Vicente López la policía halló una bomba en un balcón de una panaedría. El agente que halló el petardo pudo apagar la mecha en el momento en que aquel iba a explotar.

—El Comité pro-cable Italia y Sud América ha designado los delegados en diferentes zonas del país, encargados de la suscripción de acciones de la compañía de Cables Telegráficos submarinos.

—El Ministro de Relaciones Exteriores sometió a la consideración de los demás miembros del abinete la idea de crear una organización mutualista de las reparticiones nacionales y desarrollar una acción permanente en la lucha contra la tuberculosis

ESPAÑA

LA POLITICA ESPAÑOLA

MADRID, 20 United—En el último consejo de gabinete de ministros se trató la cuestión de los aranceles, y se determinó abreviar el examen todo lo posible para poder llevar el plan definitivamente terminado al parlamento en las primeras sesiones que realice.

Se acordó asimismo que la apertura de cortes sea el día 7 de Febrero. Los presupuestos serán uno de los asuntos que se someterán primeramente a discusión.

UN RASGO GENEROSO DE LAS JUNTAS MILITARES

MADRID, 20 Especial — El "Heraldo" anuncia que las juntas militares de defensa se proponen ceder todos sus fondos para fines de beneficencia, especialmente para prestar asistencia a los huérfanos de los soldados muertos en la campaña de Marruecos.

JUICIOS DE ROMANONES

MADRID, 19 (U. P.) — El conde de Romanones, interrogado por los periodistas respecto a la solución del conflicto político, dijo lo siguiente:

"Estoy satisfecho del resultado de la crisis. Ahora debe ser restablecida plenamente la normalidad, volviendo a las garantías constitucionales y poniendo en libertad a todos los presos por delitos gubernativos.

"Creo urgentísima una política de ampliación liberal, y no me parece aventurado pronosticar que, para el próximo abril, estaremos en el poder".

Respecto a las cuestiones internacionales, dijo que tiene muchísima importancia la actitud observada por Inglaterra, al mantener el punto de vista español, en la cuestión de Tánger.

Romanones preconiza el abandono de Marruecos

HAY QUE TERMINAR LA CONQUISTA

MADRID, 20 (United) — El último discurso que pronunció el conde de Romanones produjo expectación especialmente por el hecho que pedirá la terminación de la campaña de Marruecos, lo que equivale a dejar indefinidamente fuera de la dominación española 11.000 kilómetros de los 24.000 reconocidos a España

Una curacion milagrosa

UN MEDICO PERITO ENCARGADO DE INFORMAR

Progresos del siglo XX

GERONA, 20. (United) — Llegó a esta ciudad el médico italiano Soltnossar, que intervendrá como perito en el proceso apostólico que se instauró respecto a la curación milagrosa que efectuó la Madre Lestonadi en el pueblo de Calella.

Miles de soldados bisoños serán mandados a Melilla

MADRID, 20, (United) — Se anuncia que tan pronto amaine el temporal, que no permite la libre comunicación, se mandarán a Melilla miles de soldados del actual reemplazo.

Un enigma

MADRID, 20 (United) — El Rey presidirá el sábado la reunión de las Juntas de Defensa. En esta reunión se tratará el aspecto técnico militar del problema marroquí y de la reorganización del ejército.

LOS AVIADORES ARGENTINOS

MADRID, 20. — Informan de Sevilla que los aviadores argentinos Esteguy e Iglesias fueron presentados a los infantes Don Carlos y Doña Luisa, quienes les agradecieron su concurso en nombre de España.

Los aeroplanos que tripularán Esteguy e Iglesias fueron apadrinados por la marquesa de Casa Mendaro y la condesa de Urbina respectivamente.

NUEVO CONFLICTO OBRERO

MADRID, 20. — Informan de Oviedo que a raíz de dificultades surgidas a última hora, se ha vuelto a plantear el conflicto minero.

RUSIA

Las actividades financieras del Soviet

HELSINFORS 20 (United) — El diario "Pravda", dice que el Soviet de Moscu, terminó un arreglo con el "Deutsche Osteuropaesche" sobre la adquisición de maquinarias e instrumentos agrícolas, por valor de marcos oro 40.000.000, cuya séptima parte se abonará inmediatamente tres séptimas partes en Julio de 1924 y el resto se pagará en forma de concesiones para la explotación de las minas y bosques de los distritos del Volga y Niatka.

NO FALTARIA MAS

LONDRES, 20 (United)—La Delegación comercial rusa desmintió el telegrama de Berlin respecto a que Trosky renunciaria la Comisaria de la defensa.

El jefe del ejército de los Soviets, no ha pensado en tal cosa.

ESPAÑA PINTORESCA

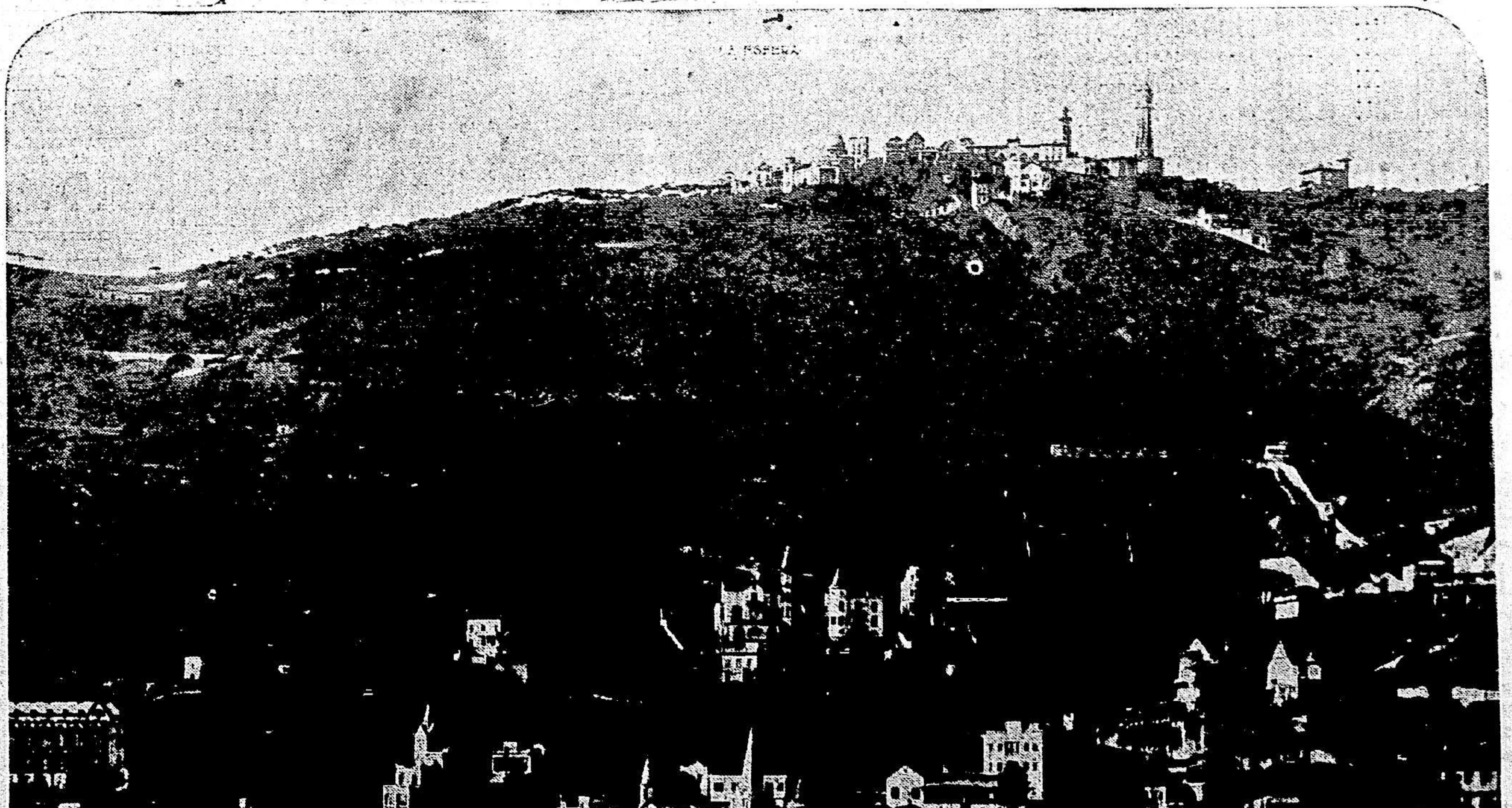

HERMOSA VISTA DEL MONTE TIBIDABO EN BARCELONA

Información Rural y Comercial

CAMBIOS

PAISES	COTIZACIONES DE AYER		COTIZACIONES ANTERIORES	
	Apertura	Clausura	Apertura	Clausura
Inglaterra	41 1|2	41 3|8	41 1|2	41 3|8
Francia	8.93	8.90	8.90	8.90
España	4.85	4.80	4.84	4.85
Suiza	3.76	3.70	3.72	3.70
Italia	16.65	16.55	16.60	16.55
Estados Unidos	136 1|2	138 1|2	136 3|5	138.00
Buenos Aires	12 1|2 o|o	13 o|o	12 1|2 o|o	12 o|o
Brasil	27.150	27.100	27.000	27.200
Bélgica	9.25	9.30	9.25	9.25
Alemania	135.00	143.—	135.00	135.00

NOTA — Los datos de los cambios que publicamos responden a las cotizaciones generales que pueden servir de base a los interesados. No damos la relación por bancos, por no inducir a error a los lectores, puesto que ningún banco responde hoy a sus propias cotizaciones del día anterior.

Campo disponible en Paysandú

1718 hectáreas especiales con aguadas permanentes, bien dividido y muy próximo la estación.

Por informes:
Calle MISIONES 1489
LEONARDO TUSO.
Escritorio: N.o 4.

TABLADA

OPERACIONES DE AYER

Situación del mercado

Solamente 722 vacunos en pie entraron ayer a Tablada incluso los lotes que venían contratados para frigorífico. Los precios obtenidos en plaza rigieron en relación de los días anteriores, habiéndose alcanzado hasta 75 y 80 milésimos por kilo en pié, por novillos de buenas condiciones novillos de buenas condiciones para el abasto, y hasta 85 id id para frigorífico.

Véase el detalle general de los precios anotados ayer, pagos por kilo en pié, según los lotes y destinos:

Frigorífica Uruguaya: Novillos a 85 milésimos.

Abasto Bueyes a 65 y 70 milésimos. Novillos, a 50, 70, 75, 76, 78 y 80 milésimos. Vacas, a 50 milésimos. Terneros, a 32 y 38 milésimos.

Interior: Novillos, a 75 milésimos. Terneros, a 38 y 43 milésimos.

El reparto de entrada se efectuó como sigue:

	Cabezas
Frigorífico Swift	272
" Artigas	126
" Uruguaya	51
Abasto	246
Interior	25
Servicio particular	2
Total	722

Para mañana se esperan 65 vagones de ganado vacuno.

Lotes anotados ayer:

De Florida: de E. Benitez, 51 novillos con un peso de 613 kilos a 85 milésimos, $ 51.10 para Frigorífica Uruguaya.

De Canelones: de L. Martins, 47 novillos con un peso de 555 kilos a 90 milésimos, $ 47.95 para frigorífico Swift.

De Soriano: de C| Swift, 272 novillos con un peso de 573 kilos slp.

De San José: de Bonino Hnos. 79 novillos con un peso de 578 kilos slp.

Sayago y C.a.
(Vendedores).

DIA 20

722 vacunos y 280 lanares vendidos.

7 bueyes, 631 novillos, 29 vacas y 55 terneros.

DETALLE DE LAS VENTAS

Ríos y Grajales—

De Durazno: por A. Rodriguez 56 novillos a $ 0072 y 0075 k y 2 bueyes a $ 0072 k. para abasto e interior.

De Durazno: por M. A. Preto 98 novillos a $ 0078 y 008 k. para abasto.

Alfredo O. Guichón—

De Colonia: por A. Busquiazo 23 terneros a $ 0032 k. para abasto.

De Colonia: por Aranzazú Cutiño 10 terneros a $ 0043 k. para interior.

Lopez y Fernandez y Hnos.—

De Canelones: por C. Martinez Pueia 47 novillos a plr. para frigorífico y 18 novillos a $ 0076 k. para abasto.

Silvestre Garcia—

De Canelones: por B. Ferreira 28 novillos a $ 007 k. y 2 bueyes a $ 0074 k. para abasto.

Juan Ramón Pereyra—

De Florida: por B. y Britos 51 novillos a $ 008 k. para frigorífico, y 2 novillos a $ 005 para abasto.

Siemens e Irureta Goyena—

De San José: por Bonino Hns. 79 novillos a plr. para frigorífico.

Amespil y Cuadra—

De Cerro Largo: por Amespil y Cuadra 29 vacas a $ 005 k. 22 terneros a $ 0038 k. y 2 bueyes a $ 0055 k. para abasto e interior.

Inciarte y Abreu—

[illegible]

De Montevideo: por F. Rodriguez 1 buey a $ 0047 k. para servicio particular.

Ponce de León y Dutra—

De San José: por Armaguino y C.a 280 lanares.

A Comisión—

De Soriano: por la Compañía Swift 272 novillos a plr. destinados al mismo establecimiento.

Revista de revistas

EXPOSICION DE HEREFORDS EN KANS CITY (E. U. de A.)

Este certamen alcanzó un brillante éxito, según informa un acreditado periódico ganadero de aquel país. Fué declarado gran campeón el toro Harlequin de Pickering Farm, Belton, Mi Dsouri, y gran campeón hembra Lily Stanway de los señores E. M. Cassady e hijo, de Iowa.

Una copa ofrecida para el mejor grupo de tres toros correspondió a Woodford 61 st., 116 th. y 133 th. del Coronel Taylor.

Las ventas estuvieron limitadas a 48 terneros en su mayoría de hermoso aspecto y de grandes promesas para el futuro. Realizaron $ 13.460 oro o sea un término medio de $ 280.

Los precios más altos en machos y hembras correspondieron, respectivamente, a Harford Ruperth 6 th. $ 985831, adquirido en $ 1.000 y Miss Repeater 239, adquirido en $ 800 por E. H. Tayler.

DO EN EDIMBURGO (ESCO-
EXPOSICION DE GANADO GOR-
CIA).

Afirman los diarios y revistas llegadas por el último correo, que nunca se realizó con mayor éxito este certamen.

El gran campeonato fué adjudicado a una vaquillona Abeerdeen Angus de 35 meses que pesaba 559 kilos, criada y expuesta por I. L. Wallace, de Candracraig, Strathdon.

Los ejemplares puros Shorthorn y Abeerdeen Augus se hallaban en escaso número pero su calidad era excelente.

Según declaración de un jurado, hacía años que no se había presentado un Shorthorn tan valioso como la vaquillona que exhibía Mr. Wyllie Hill, hija de un semental de Milhills y una vaca por Ballechiw Cardina. Pesaba 552 kilos y se la declaró campeona de la raza y reservada de gran campeonato en el concurso de razas.

La categoría de productos por cruza constituyeron la parte más importante de la exposición.

Conquistó el 1.er premio un novillo de pinta Abeerden Angus, de 19 meses y peso de 618 kilogramos, y el segundo premio se otorgó a un ternero de 21 meses hijo del toro Shorthorn Rothes Standfort que pesaba 631 kilos.

VENTA DE SHORTHORNS EN WANKESKA, WISCONSIN, (ESTADOS UNIDOS).

Los precios más altos logrados estos últimos tiempos en Estados Unidos por animales Shorthorns corresponden a la 20.a venta anual de productos del establecimiento Anoka. Se subastaron en ese acto 53 "yearlings" machos y hembras y algunos terneros del año, por los cuales se obtuvieron $ 43.075 oro que representa un promedio de $ 812 oro por cabeza.

El éxito que representa esta fuerte reacción es tanto más significativo cuanto que los precios se mantenían estables y bajos hace más de un año.

En un intervalo de poco más de dos horas se liquidó todo el conjunto, que se distribuyó entre adquirentes de varios estados americanos, hallándose entre éstos el Cap. Powthatan Page, que realizó varias compras para los países del Río de la Plata.

NUESTROS MERCADOS

BOLSA

1.a RUEDA	
Dda. Consolidada	
$ 3.760 para mañana.	62.80
Títulos Hipotecarios — Serie R	
$ 1.450 para mañana.	92.30
Títulos Hipotecarios — Série S	
$ 3.670 para mañana.	91.90
5.500 idem idem...	91.20
6.000 idem idem...	91.20
2.500 idem idem...	91.30
Títulos Hipotecarios—Série T	
$ 1.000 para mañana.	90.70
5.000 al contado...	90.70
Títulos Hipotecarios — Série U	
$ 10.000 para mañana.	90.70
1.000 idem idem...	90.70
6.000 idem idem...	90.70
2.500 idem idem...	90.70
6.000 idem idem...	90.70
Títulos Hipotecarios — Série V	
$ 20.000 para mañana.	90.50
13.000 idem idem...	90.50
6.000 idem idem...	90.50
1.000 idem idem...	90.50
2.000 idem idem...	90.50
2.000 idem idem...	90.50
5.000 idem idem...	90.50
4.000 idem idem...	90.50
2.a RUEDA	
Deuda Consolidada	
$ 2.350 para mañana	62.80
4.700 hasta fin Fro.	62.10
14.100 fin Fro.	62.10
Empréstito Conversión	
$ 4.662.50 para el 22	80.40
4.662.50 fin de mes	80.50
4.662.50 idem idem	80.50
9.325 para el 23.	80.40
1.865 para mañana	80.40
4.665.50 para el 23	80.40
Deuda Nacional Saneamiento	
$ 3.000 para mañana	85.00
Deuda Interna 1916	
1.000 para mañana	93.90
2.a SERIE	
$ 1.000 para mañana	93.50
Deuda Edif. Universitarios	
$ 5.700 para el 23	88. 0
Banco Italiano	
10 acciones para mañana.	9.50
Títulos Hipotecarios — Série R	
$ 1.000 para mañana	92.30
Títulos Hipotecarios — Serie S	
$ 1.500 para mañana	91.30
Títulos Hipotecarios — Série U	
$ 2.000 para mañana	90.60
4.300 idem idem	90.60
Títulos Hipotecarios—Série V	
$ 5.000 para mañana	90.50
$ 5.000 para mañana	90.50
$ 5.000 para mañana	90.50
5.000 para el 23..	90.50
5.000 fin de mes..	90.60
5.000 idem idem..	90.70
1.100 para mañana	90.40

Mercado uruguayo de cereales a término

PRIMERA RUEDA

TRIGO — (Base 80 kilos) — 50 toneladas para Enero a 5.55; 100 idem Febrero 5.46; 50 idem idem 5.47; 300 idem idem 5.48; (Base 78 kilos) — 500 toneladas para Marzo a 5.47; 100 idem idem 5.48; 300 idem Abril 5.56; 300 idem idem 5.57; 200 idem idem 5.56; 250 idem idem 5.57.

SEGUNDA RUEDA

50 toneladas para Febrero a 4.33.

TRIGO — (Base 80 kilos) — 50 toneladas para Febrero a 5.47; (Base 78 kilos) — 50 toneladas para Marzo a 5.45; 50 idem idem 5.47; 50 idem idem 5.48; 150 idem Abril 5.57; 100 idem idem 5.56.

Precios de Ajustes

TRIGO — Disponible 5.45 anterior, 5.45 hoy; Enero (Base 80 kilos) 5.55 idem, 5.55 idem; Enero (Base 78 kilos) 5.50 idem; Febrero (Base 80 kilos) 5.45 idem, 5.50 idem; Febrero (Base 78 kilos) 5.40 idem, 5.55 idem; Marzo 5.45 idem, 5.50 idem; Abril 5.55 idem, 5.55 idem.

MAIZ — Disponible 3.10 anterior, 3.10 hoy; Enero 3.15 idem, 3.15 idem; Febrero 3.25 idem, 3.25 idem; Marzo 3.30 idem, 3.30 idem; Mayo 3.70 idem, 3.70 idem.

LINO — Disponible 7.80 anterior, 7.80 hoy.

AVENA — Disponible 3.90 anterior, 3.90 hoy; Febrero 4.30 idem, 4.30 idem; Marzo 4.25 idem, 4.25 idem; Abril 4.25 idem, 4.25 idem.

Venta de Propiedades

En este registro se anotaron las siguientes ventas:

Casa, calle Adolfo Berro (Paso del Molino) con 278 metros en 20.500 pesos.

—Campo en la 3.a sec. del Depto. de San José con 246 hect. en 33.344 pesos.

—Terreno, Av. Gonzalo Ramírez con 150 metros en 3.750 pesos.

—Casa, calle Blandengues N.o 1415 con 5 x 28 metros en pesos 9.000.

—Terreno calle Carabelas (12 sección) con 500 metros en 1.100 pesos.

—Casa en el Barrio La Floresta (21.o secc.) con 710 metros, en 2.450 pesos.

—Casa, calle Municipio con 270 mts. en $ 16.600.

—Terreno en Boulevard España con 779 metros en 10.134 pesos.

—Casa calle Cololó 49 con 83 metros en 4.000 pesos.

Registro de Hipotecas

Ayer se anotaron las siguientes hipotecas:

— 1.ra SECCION —

9000 al 8.50 o|o anual.
25.000 al 8 id. id.
8000 al 8 id. id.
4700 al 7 id. id.
3500 id. id. id.
8500 id. id. id.
1100 id. id. id.

— 2.da SECCION —

1500 al 10 o|o anual.
1000 al 12 id. id.
200 id. id. id.
3000 id. id. id.
3200 al 9 id. id.
1200 al 8 id. id.
90.000 al 7 id. id.
11.000 id. id. id.
16.000 id. id. id.
15.000 id. id. id.
20.000 id. id. id.
3000 id. id. id.

Mercado de lanas

En el transcurso de la semana que revistamos, el mercado estuvo corriente para los negocios y sostenido en precios. Las ventas alcanzaron un límite bastante elevado, notándose desde ya la ausencia casi absoluta de ciertos tipos de éste textil.

Nos referimos a las cruzas finas, clase ésta que ha sido la mayormente solicitada. Actualmente el movimiento se va desarrollando en lanas generales, que en su mayoría proceden del Este, Norte y Brasil.

Los tipos que aún no tienen franca demanda y que por consiguiente su colocación se va efectuando muy paulatinamente, son las cruzas gruesas y medianas y cuyos precios oscilan para las primeras entre $ 3.00 y $ 3.20 y para éstas últimas entre $ 4.30 y $ 4.50. Las cruzas muy especiales se vendieron hasta 6 pesos, y las finas entre $ 5.50 y $ 5.80. Merinas especiales obtuvieron hasta $ 9 y supras hasta $ 8.70. Por cordero de merino se pagó hasta $ 3.20 los 10 kilos.

La entrada de la semana sumó 886 fardos y 16.568 bolsas, 2.751,000 kilos.

De la presente zafra se han recibido hasta la fecha 3285 fardos y 175.057 bolsas con kilos 26.195,050.

LANAS MERINAS

Supras	8.50	8.70
Primeras sup. en clase, liviandad y limpieza	8.00	8.20
Buenas corrientes bien acondicionadas	7.50	7.70
Segundas envellonadas altas limpias y buena condición	7.00	7.20
Buenas	6.30	6.50
Regulares	5.70	6.—
Bajas y defectuosas	5.20	5.50
Sueltas superiores bien crecida, y limpias, según procedencia	Sin exist.	
Buenas	"	
Regulares	"	
Bajas y defectuosas	"	
Corderos, largos y limpios de semilla	2.80	3.10
Con semilla o flechilla	2.—	2.20
Rapón		2.—
Barrigas, sin clase y condición, libre de chiquero	2.40	2.50

LANAS CRUZAS

Cruzas finas especiales	5.50	5.70
Id id buenas a superiores	5.30	5.40
Id. id. generales	4.70	5.—
Id id inferiores	Nominal	
Id id con semilla	"	
Cruzas medianas especiales seg. prop. de fina	4.20	4.40
Id id buenas a superiores id id	3.80	4.—
Id id regul. id id	3.40	3.60
Id id inferiores	Nominal	
Id id con semilla	"	
Cruzas gruesas especiales	3.10	3.20
Id id buena a periores	2.80	2.90
Id id regulares	2.50	2.60
Id id inferiores	Nominal	
Id id con semilla	"	
De cordero, largos limpios de semilla s|clase	2.80	3.—
Id Rapón		2.—
Id con semilla	2.—	2.20
Barrigas cruzas finas	1.70	1.80
Id gruesas, cola y epidemia	1.40	1.50
Padres Lincoln y capachos		1.80

Frutos de Barraca

CUEROS VACUNOS SECOS

Durante los últimos siete días llegaron 14.284 piezas, que con las recibidas anteriormente forman un total de 741.480 piezas.

El movimento de operaciones sigue revistiendo muy limitada importancia, pues muy pocos interesados concurrieron al mercado. Para algunas partidas que se consiguió colocar y que reunían muy buenas condiciones se obtuvieron precios que varían de $ 4.40 a $ 4.60. También se vendieron lotes de becerritos, a los precios que varían de $ 3.20 a $ 3.50 los 10 kilos.

	10 kilos	
Lot. matadero superiores, s|garrap. pelo de invierno	4.50	4.60
Lot. cam. bue. a super. s|garrap. id. id.	4.30	4.40
Id id reg. a buenos poca prop. garrap. y pelo invierno	sin comps.	
Id id infer. o con recargo de garr.	sin comps.	
Id id pelo verano	3.40	3.50
Brasil, buen. lot., mayoría angost. c|poca garrapata pelo de invierno	4.00	4.10
Id regulares según clase	3.80	3.90
Id infer. o elrec. de garrapata	sin comps.	
Inserv. y pesados		2.—
Ent. Ríos bue. lot. de pelo	Sin existencia	
Correntin. conj. b. s|propr. de pelo	"	
Id. id. regulares		
Id. id. id.	"	
Paraguay, conj b. angt. id. id. pelo	Id.	
Id. verano o desparej. s|conjun.	Id.	
Cuyabanos b. lotes id. infer. a reg.	Nominal	
Cueros becerros de 3 a 6 1|2 k. sin agrrapata	3.40	3.50
Id. id. becerros con garrapata	1.70	1.75
Id. id. inservible		0.85
Id becerritos sig. hasta 2 1|2 kg	3.20	3.40
Id. con garrapata	1.60	1.70
Id nonatos al barrer (hasta 1 1|2 k.)	3.20	3.40
Id de vientre e inservibles	0.70	0.80

CUEROS VACUNOS SALADOS

La entrada de estos cueros quedó representada por 7409 piezas. Desde el 1.o de Julio último entraron 201.513 piezas.

Se ha detenido algo el movimiento de operaciones, pero la causa se atribuye exclusivamente a la escasez de mercadería superior, que es por la que existe buen interés. Por cueros de novillos se paga hasta $ 7.40 y por vacas hasta $ 6.40 c|u.

	Unc	
Novillos lot. consumo y matd. s|peso etc.	7.—	7.30
Vacas id id id	6.—	6.30
Vaquillones id. id. de 15 a 18 kil.	5.—	5.30
Terneras de 10 a 44 k. arriba sin garrapata	2.20	2.40
Becerros menos de 10 kilos	1.20	1.40
Nonatos de rodeo bien sacados y buen tamaño sin tajos	0.60	0.70
Id. id. regulares	0.40	0.50
Id. de vientre		0.10

CUEROS LANARES

En el último período semanal se recibieron 1951 atados y 684 fardos. Esta cantidad, agregada a lo recibido anteriormente forma un total de 113.224 atados, 28.445 fardos y 18.395 cueros.

El interés por ésta mercadería se mantienen sumamente pronunciado, por lo cual se ha podido dar salida a toda la existencia que había en plaza. Hoy los negocios quedan limitados, a las entradas diarias, obteniéndose por lotes de merinos y cruzas especiales hasta 3.10 milésimos, kilo. Por conjuntos muy buenos se obtienen de 280 a 300 milésimos kilo.

Merinos y cruz. finos ½ lana arr. s|conjuntos	2.30	3.10
Id. id. atrasados	Nominal	
Cruzas gruesos y medianos id id.	2.20	2.40
Capachos		
Pelados		1.—
Maldesechos		0.20
Corderitos	0.60	0.65

CUEROS YEGUARIZOS

Llegaron en la última semana 310 piezas. El total de lo recibido hasta la fecha consta de 20.457 piezas.

Este artículo se coloca corrientemente obteniéndose por los sanos hasta $ 2.40 los 10 kilos.

Sanos	2.20	2.30
Mal desechos	1.15	1.20
Potrancas		0.60
Potrillos		0.10
Inservibles		0.55
Salados, según peso medio	2.70	2.80
Potrancas saladas.		0.40
Potrillos		0.25

CERD.

La entrada semanal alcanzó a 250 bolsa, que con las recibidas anteriormente forman un total de 6090 bolsas.

Para este producto subsiste muy buen interés, obteniéndose por la mezcla buena hasta $ 5.80 los 10 kilos.

Mez. buena del m. peso net. libre de garrap.	5.70	5.80
De vaca s|garrap.	5.60	5.70

PLUMA

Entraron 5 bolsas y desde el 1.o de Julio último 151.

Se opera muy poco en éste producto abonándose hasta $ 3.60 por la especial, el kilo.

Mercado de Cereales

TRIGO

Durante la última semana se recibieron 46.606 bolsas. Desde el 1.o de Enero a la fecha llegaron 128.124 bolsas.

Los negocios en trigos estuvieron menos corrientes en la mañana de hoy, pero ésto se debe a que los molineros se han abastecido mucho en éstos últimos días. Cuanto a precios, no han experimentado variación obteniéndose por especiales hasta pesos 5.50 y por buenos a superiores de $ 5.35 a $ 5.45 los 100 kilos.

Superiores	5.35	5.40
Buenos	5.25	5.30
Regulares	5.10	5.20
Inferiores	Nominal	
De fideos bueno a super. s|clase	4.80	5.00
Id. regulares	4.50	4.70
Id. inferiores	Nominal	

MAIZ

Entraron en la última semana 9369 bolsas y desde el comienzo del mes 29.169 bolsas.

Para éste grano el mercado ha seguido cotizándose con flojedad abonándose por común superior $ 3.10 y por buenos de $ 3.00 a $3.05 los 100 kilos.

Cuarent. buen. a superior	3.40	3.45
Id. regular	3.30	3.35
Com. sano seco	3.10	3.15
Regu'ar	3.—	3.05
Moroch b. a sup.	3.40	3.50
Regular	3.30	3.35

LINO

Llegaron en los siete últimos días 129 bolsas. Desde el principio del mes se recibieron 301 bolsas.

ron 755 fardos alfalfa, 193 de pasto y 451 de mezcla. En lo que va del mes llegaron 611 fds. pasto, 1172 id. alfalfa y 836 id. mezcla.

Se ha producido más firmeza en el mercado, pagándose por alfalfa superior hasta $ 3.25. Pastos id. hasta $ 2.25 y mezclas de $ 2.40 a $ 2.60 los 100 kilos.

DIVERSOS PRODUCTOS AGRICOLAS

Cebada s|clase, con bolsa	Nominal	
Avenas buenas, a superiores	3.20	3.30
id. regulares	3.00	3.10
Granza de campaña	Nominal	
Porotos manteca, del país	sin existencia	
Porotos blancos chicos y de color	10.00	11.00
Cariocas	10.00	11.00
Alpiste bueno a superior	7.50	8.00
Alpiste regular	6.00	7.00
Paja de escoba superior, metro	0.60	0.80
Paja de escoba regular	0.40	0.50
Semilla de guinea		

INDUSTRIA HARINERA

Harina esp. según fábrica		1.20
Id extra		1.13
Id 1.a		1.00
Id. 2a.		0.70
De maíz nueva	Nominal	
Afrecho c|bolsa	2.80	3.00
Exportación	2.80	3.00
Afrechillo consumo, según fábrica	2.80	3.00

TELEGRAMAS COMERCIALES

Mercado de cereales del exterior

BUENOS AIRES, 20—Las operaciones efectuadas hoy en el mercado de cereales a término son las siguientes:

1.a RUEDA

Trigo—Para Febrero 200 toneladas a 11.22, 200 id a 11.21, 800 id a 11.20, 400 id a 11.18, 200 id a 11.20; Marzo, 200 toneladas a 11.15, 1200 id a 11.11, 200 id a 11.12, 200 id a 11.13; Abril, 200 toneladas a 11.20, 400 id a 11.18, 200 id a 11.17, 800 id a 11.15, 400 id a 11.17, 200 id a 11.16, 200 id a 11.17, 1200 id a 11.18.

Maíz—Para Febrero, 200 toneladas a 7.60; Abril, 300 toneladas a 7.02.

Lino—Para Febrero, 100 toneladas a 18.22, 400 id a 18.20; Marzo, 300 toneladas a 18.10; Abril, 100 toneladas a 18.22, 200 id a 18.20, 100 id a 18.17, 100 id a 18.15, 200 id a 18.20.

2.a RUEDA

Trigo—Para Febrero, 400 toneladas a 11.10, 400 id a 11.12; Marzo, 200 toneladas a 11.05, 400 id a 11.03, 1200 id a 11.05; Abril, 1000 toneladas a 11.07.

Maíz—Para Febrero, 400 toneladas a 7.52, 400 id a 7.50; Marzo, 1000 toneladas a 7.57, 400 id a 7.55; Mayo, 400 toneladas a 6.90, 800 id a 6.88.8

Lino—Para Febrero, 300 toneladas a 18.20, 400 id a 18.22; Marzo, 100 toneladas a 18.15, 100 id a 18.10, 200toneladas a 18.18.

AJUSTE

Trigo—Para Enero 11.00; Febrero, 11.10; Marzo, 11.05; Abril 11.10.

Maíz—Para Enero, 7.50; Febrero, 7.50; Marzo, 7.55; Mayo, 6.85.

Lino—Para Enero, 18.20; Febrero, 18.20; Marzo, 18.15; Abril 18.20.

Avena—Para Febrero, 8.00; Marzo, 8.00; Abril, 8.00

CAMBIOS

MERCADO EXTRANJERO

(Especial para EL SIGLO)

NUEVA YORK, 20—Los tipos de los cambios por cable a la clausura del mercado fueron: sobre Londres 421 por libra; sobre Francia a $10; sobre Milán 435 1|2 por lira; sobre Madrid a 14.90 cents. por peseta; sobre Berlín 49 3|4 cents. por marco.

BUENOS AIRES, 20—Sobre Franica por cable 938, a la vista 943; sobre Bélgica por cable 965, a la vista 970; sobre España por cable 509, a la vista 511; sobre Italia por cable 17.50, a la vista 17.55; sobre Estados Unidos por cable 131.30, a la vista 130.80; sobre Montevideo por cable 12.50 o|o, a la vista premio; sobre Inglaterra por cable 43 1|8, a la vista 43 5|8, a 90 d|v. 44.

Bolsas extranjeras

EN LA BOLSA DE LONDRES

LONDRES, 20 — Los títulos uruguayos que se cotizan en el Stock Exchange fueron a los siguientes precios:

Deuda Consolidada, 52.00 contra 52.50, precio anterior; Empréstito Uruguayo 5 o|o 1896, 76.00 contra 77.00, precio anterior; Empréstito Conversión 5 o|o 1905, 66.00 contra 65.00, precio anterior.

EN LA BOLSA DE PARIS

PARIS, 20—Los títulos uruguayos que se cotizan fueron a los siguientes precios:

Empréstito de Conversión 5 o|o 1905, a 131.00 contra 129.00 precio anterior.

BOLSA DE BUENOS AIRES

BUENOS AIRES, 20—Las operaciones efectuadas en la Bolsa son las siguientes:

Cédulas Argentinas, Ley 8172, 95.60.
Id id, id 9155, 1.a série, 98.00.
Id id, id id, 3.a série, 93.00.
Id id, id id, 5.a série, 929.00.
Id id, id id, 6.a série, 92.00.
Id id, id id, 7.a série, 92.70.
Id id, id id, 8.a série, 92.50.
Id id, id id, 9.a série, 92.00.
Id id, id id, 10.a série, 929.60.
Crédito 1905, 83.50.
Id 1907, 82.00.
Id 1911, 84.00.
Deuda Escolar B. Aires, 76.00.
Tucumán 2 1|2 o|o, 24.50.
Saneamiento La Plata, 77.20.
Pavimentación Semestral 9142,
Deuda Municipal 7 o|o, 979.20 73.90.
Buenos Aires 6 o|o, 79.40.
Province of B. Aires, 46.20.
San Nicolás, Febrero, 38.10.
Astra 57.—Puerto Sastre, 1.45 Com. Rivadavia 103.
Banco Francés 30.50.

MOVIMIENTO MARITIMO

Vapores a salir en Enero

22 inglés "Highland Piper", para Londres. Agentes: Christophersen Hnos.
22 brasileño "Ruy Barbosa", para Río de Janeiro. Agente: Lloyd Brazileiro.
23 francés "Massilia", para Burdeos. Agente: L. Nicol.
23 italiano "Garibaldi", para Génova. Agentes: Dodero Hnos.
24 norteamericano "Orinoco", para Filadelfia. Agentes: Van Bockelen y Rohr
25 alemán "Steigwarld", para Hamburgo. Agentes: Dorner y Bernitt.
27 italiano "Ansaldo San Giorgio I", para Génova. Agente: Dodero Hnos.
28 belga "Pays de Liege", para Amberes. Agentes: González y Sioli.
28 francés "Desirade", para El Havre. Agente: L. Nicol.
28 holandés "Poeldijk", para Rotterdam. Agente: J. R. Schwartz.
30 inglés "Vauban" (de La Plata), para Nueva York. Agente: M. Real de Azúa.
31 alemán "Hindenburg", para Hamburgo, Agente: J. R. Schwartz.

CAÑOS de HORMIGÓN y de
CEMENTO ARMADO
de ALTA RESISTENCIA
Para Alcantarillas y Obras de Saneamiento
JUAN P. FABINI ingeniero San José 1274

GARRAPATICIDA
STRAUCH
EL MAS PERFECCIONADO
EL MAS EFICAZ, EL MAS BARATO
TAMBORES DE 25 LITROS
suficiente para hacer 3750 litros de baño
$ 15.00
con 5 ojo de descuento
Pasta STRAUCH
EL SARNIFUGO
MAS PERFECTO
Para agua dulce ó salobre
CURA LA SARNA
NO DAÑA
la lana ni los animales
STRAUCH y Cía.
ISLA DE FLORES 1316 — Montevideo
LA BUENA ESTRELLA
MARCA REGISTRADA

DE ACEPTACION MUNDIAL
CURA LA SARNA
CALIDAD SIEMPRE IGUAL
POLVOS DE COOPER
CUIDADO CON LAS IMITACIONES
MEJORA LA LANA
William Cooper y Nephews Ltd.

COMPAÑIAS FRANCESAS DE NAVEGACION
CHARGEURS REUNIS-Cie SUD-ATLANTIQUE-Sté. Gle. DE TRANSPORTS MARITIMES
Agente General: L. NICOL
Próximas salidas
Para Río Marsella y Génova
CORDOBA 4 de Febrero
Para Santos Río, Lisboa, y Burdeos:
GARONNA 22 de Enero
VIAJES EXTRA-RAPIDOS
Para Santos - Río - Lisboa - Vigo y Burdeos
Massilia 26 de Enero
Lutetia 23 de Febrero
Salidas semanales de Cargo-Boats para todos los Puertos Franceses, y ocasionalmente para Amberes, Hamburgo y Génova.
Se expenden billetes directos para Constantinopla, Beyrouth y demás puertos del Levante
Paratodosdatos dirijirse a la Agencia: 25 DE MAYO, 35[illegible] Esq. SOLIS

EL SIGLO
DIARIO de la MAÑANA
FUNDADO EN EL AÑO 1863
RINCON 585 AL 587

LOS DESPACHOS "AD-VALOREM" Y DERECHO DE "PREEMPCION"

Terminamos nuestro artículo anterior diciendo que, según Charles Gide, es evidente que la facultad de la Aduana de adquirir el objeto al precio declarado debe obrar sobretodo como amenaza, pues la Administración no puede transformarse en casa de ventas.

Nada más acertado que esta opinión del más difundido de los economistas contemporáneos. Pero es de hacer notar, con todo, que Gide, al fundamentar su parecer al respecto, ha tenido en cuenta sólo un aspecto del interesante asunto: el que se refiere al perjuicio que indudablemente traería aparejado para el comercio el hecho de que la Aduana se erigiera en su constante competidora vendiendo sistemadamente al público los artículos adquiridos por el precio declarado.

Hay, sin embargo, otra parte de la cuestión, — tal vez más digna de ser tenida en cuenta que la primera — que se traduce en un argumento de gran fuerza en favor de la tesis sostenida por el citado economista francés. Nos referimos a lo contraproducente que puede resultar, y que ha resultado en la mayoría de los casos para la Aduana — el ejercicio del derecho de "preempción" de mercaderías declaradas con bajo valor.

Entre nosotros, por ejemplo, donde es notorio que no se ha extremado nunca el uso de la facultad acordada por el artículo 5.o de la ley de 1888, se operó, sin embargo, de tiempo en tiempo, una reacción pasajera en el sentido de la rígida aplicación de la referida facultad de expropiación de mercaderías por cuenta de la Aduana. Pero no se tarda mucho en recibir la dura lección de la realidad, que enseña a suavizar tales procedimientos coercitivos y a sustituirlos por la práctica, que se halla en uso de tiempo inmemorial, de aumentar los valores declarados en los permisos.

Esto a que nos venimos refiriendo — de hacer uso con largas intermisiones del derecho de "preempción", observando en el interín el procedimiento de cargar los aforos manifestados — ha sucedido siempre que nosotros recordemos, en las administraciones aduaneras de los señores Enrique Gradín, doctor Alejo Idiartegaray, y en la actual del señor Enrique Areco. Si nuestra memoria no nos es infiel, también durante la administración del doctor Idiartegaray se llegó a hacerle cargos a éste funcionario por permitir el aumento de valores en vez de la aplicación del "artículo 5.o". Pero la Comisión Investigadora que intervino en este asunto, no sólo no encontró reparo alguno que oponer al sistema implantado, sino que llegó hasta prestar su aprobación a casos concretos de aumentos de aforos realizados durante el desempeño de su misión en la Aduana. El doctor Idiartegaray llegó después hasta dictar una resolución por la que se autorizaba a la Oficina de Control, a proceder al aumento de los valores al efectuar la revisación en los depósitos, resolución ésta que se halla todavía en vigencia y que es cumplida por la referida Oficina en los casos en que se encuentra con valores declarados bajos.

Durante la actual Administración aduanera, las cosas no han variado, como decimos, en cuanto a los procedimientos de la referencia, y los resultados han sido también siempre los mismos: la aplicación del artículo 5.o, llevada a cabo más o menos intermitentemente, ha sido en la mayoría de los casos, de consecuencias desventajosas para las rentas fiscales.

Se nos informa que del balance del producido de los remates por aquel concepto, correspondiente al último ejercicio económico, ha resultado una pérdida efectiva para la Aduana. ¿Cómo puede ser ello así? La principal explicación de este fenómeno, al parecer inexplicable, reside en la "secreta" volubilidad de los precios que tienen las mercaderías para la exportación de los mercados extranjeros.

A parte de las combinaciones ingeniosas del comercio internacional que todos conocemos, y de los hechos ocasionales que median a menudo para la adquisición de artículos a bajos precios, la diversidad de éstos tiene su explicación, según el ya citado autor de "Tarifas de Aduana y Tratados de Comercio", en la multiplicidad de las gradaciones, desde los extremos superior e inferior en que la fabricación divide cada artículo comprendido bajo una denominación genérica. Otra explicación se halla — según el mismo autor — en la variedad de los orígenes entre los cuales el costo de producción ofrece diferencias, como asimismo influyen los diversos importes de fletes. Hay, todavía una tercera explicación que, expresada hace 14 años en la obra a que nos venimos refiriendo, tiene hoy mayor actualidad que nunca, en virtud de la situación anormal que viene travesando el comercio monetario del mundo, — explicación que consiste "en el hecho de que el valor mercantil es determinado por las leyes económicas de la concurrencia y expresado en moneda, que a su vez obedece a fenómenos económicos que modifican su poder de cambio. Bajo un régimen de papel depreciado, la producción fabril se abarata relativamente a la moneda de los países a régimen inmutable a oro". "La depreciación del papel moneda — decía Vivante — ejerce de derecho protector en cuanto el artículo sea consumido en el país, y de prima de exportación si se vende para el extranjero".

No faltará quien diga a todo esto ¿pero los funcionarios fiscalizadores de Aduana no están obligados a saber el precio real de las mercaderías, para estar en condiciones de cumplir la disposición gubernativa que prescribe que las mercaderías que no estén incluídas en la Tarifa de Avalúos deben ser aforadas por los valores que representen en depósito? Para cada punto dudoso que se presenta en esta controvertida cuestión de índole aduanera, encontramos abierto el camino de las explicaciones satisfactorias en las tantas veces referenciada obra "Tarifas de Aduana y Tratados de Comercio". Se dice, en efecto, en este libro, con relación a la variabilidad o diversidad de los precios", que el comercio mismo, comprador e importador de los artículos, no está en todo el secreto de los diferentes precios, aun cuando distinga perfectamente las características exteriores de cada clase. Como la causa primera obedece sólo a razones técnicas de fabricación—se agrega — sólo el fabricante sabe dar una explicación completa a este respecto".

Si esto es así, como lo es indudablemente ¿cómo es posible suponer que los funcionarios aduaneros, por más competentes que sean, puedan conocer a ciencia cierta el precio real de los artículos en depósito? ¿Las facturas? Ya se sabe la eficacia que suele tener la presentación de las factores para las comprobaciones de este género! Por otra parte, entre nosotros, no existen leyes, como hay, por ejemplo, en Norte América, que tienden a garantizar la apreciación exacta de los valores por los Vistas de Aduana, obligando al importador, bajo penas severas, a presentar conocimientos de origen y declaraciones juradas con relación a la autenticidad de esos documentos de comprobación.

Las empresas tranviarias y el Parlamento

La Cámara de Representante, que había sido citada para la tarde de ayer, no pudo celebrar sesión pués la mayoría de diputados presentes opinó que el asunto de las tarifas tranviarias no tenía una urgencia que justificara la convocatoria a sesión extraordinaria.

En realidad, si bien urge la solución del conflicto entre las empresas y sus obreros, no ha de ser la sanción del aumento de tarifas la que venga a darnos esa solución, pués no es posible que la población permanezca desprovista de un servicio de esa importancia, hasta que el Parlamento apruebe una ley, cuya discusión en particular recién se ha iniciado en una de las Cámaras.

Tengan o no razón las empresas al solicitar el aumento de las tarifas, nos parece que debe seguirse otro camino, para poner fin de una vez a un estado de cosas que se hace ya intolerable.

En la Sección de E. S. y Preparatoria

LA INICIACION DE LOS CURSOS

Se ha dado la noticia de que el decano de la Sección de Enseñanza Secundaria y Preparatoria doctor Musso, ha dispuesto que las clases de dicho establecimiento de enseñanza se inicien en los primeros días del próximo Marzo y lo mismo ocurrirá, según tenemos entendido, en las demás Facultades. Estimamos esa medida muy conveniente, pués de ese modo es posible que a mediados de mes los cursos se hallen ya completamente organizados, cosa que no sucedió en años anteriores.

Como los exámenes de Secundaria y Preparatorios terminaron antes del 15 de Diciembre, es indudable que dos meses y medio de vacaciones, son suficientes para que el elemento estudioso descance de sus tareas, y pueda reanudarlas a principio de Marzo.

Sería de desear que, en lo sucesivo, se adoptara esa misma disposición, de todo punto de vista beneficiosa no sólo en la Sección de Enseñanza Secundaria y preparatoria, sino también en las facultades. Creemos, eso sí, que sería acertado retardar algo la apertura de los liceos de campaña, desde que en algunos recién en enero se han celebrado las pruebas de fin de año, y, por consiguiente, los estudiantes no gozarían de un período de vacaciones igual al de sus compañeros de la capital.

LAS CARNES URUGUAYAS EN LONDRES

El Ministro del Uruguay en la Gran Bretaña, don Federico Vidiella, ha comunicado telegráficamente al Ministerio de Relaciones Exteriores, que las carnes nacionales se cotizan así por Stone de ocho libras; Cuartos traseros: 4 chelines y 2 peniques; Cuartos delanteros 2 chelines y 4 peniques.

Transportes nacionales

En el día de hoy, sale con destino al puerto de Bahía Blanca (República Argentina), el transporte nacional "Salto", que va a cargar cereales para puertos europeos, contratado por una firma argentina por la Comisión de Transportes.

Según se nos informa, el "Salto" irá a puertos italianos y al de Barcelona.

Su viaje demorará tres meses aproximadamente.

El radicalismo argentino

LAS ELECCIONES EN BUENOS AIRES

Las recientes elecciones efectuadas en la provincia de Buenos Aires, y que han dado el triunfo al candidato radical a la gobernación, doctor Cantilo, han sido consideradas como un gran triunfo del partido mencionado.

No obstante, hay quien considera que si el triunfo de los radicales puede ser para éstos motivo de legítima satisfacción, los partidos opositores pueden estar contentos de los progresos que han realizado.

Comparando, en efecto, las cifras de esta elección con los que correspondieron a la de 1918—que llevó al gobierno de aquel Estado al doctor José Camilo Crotto, — es evidente que la oposición va triunfando sobre el partido gobernante.

En aquellos comicios los Radicales tuvieron 115.607 votos, contra 68.195 de los Conservadores; ahora los primeros alcanzan a 121.450 y los segundos a 98.634. Es decir, que mientras los Radicales sólo han aumentado en 5.843, los Conservadores cuentan con un aumento de 30.489 votos.

Con arreglo a esas mismas cifras, los Radicales obtuvieron entonces, 17 electores contra 42 los Conservadores. Hoy el escrutinio da a los primeros 61 y a los segundos 51.

El oficialismo ha perdido, pues 10 electores, de los cuales el Partido Conservador ha ganado 9, correspondiendo el otro a los Socialistas, que hoy sacan 2, habiendo tenido sólo 1 en 1918.

La cuestión del Pacífico

INTERVENCION DE ESTADOS UNIDOS

Después del fracaso de las últimas negociaciones, parecía necesario que la cuestión pendiente entre Perú y Chile, entrara en un nuevo período de silencio y quietud, pero ahora la proposición de Estados Unidos viene a darle nuevo interés, siquiera circunstancial, ya que no modifica en nada los términos en que está planteado el problema.

El presidente Harding, dice, sencillamente, que ha visto con gusto los esfuerzos hechos por Chile y Perú para llegar a un acuerdo y pregunta al gobierno de Santiago, como se lo preguntará o habrá preguntado al de Lima, si aceptaría la invitación de Estados Unidos para nombrar delegados que en Wáshington discutieran el asunto. El gobierno chileno ha aceptado ya la invitación; de la actitud peruana no han llegado hasta ahora noticias.

La proposición Harding se deriva directamente de las negociaciones que hace un mes hubo entre Perú y Chile; el gobierno de Lima propuso entonces el arbitraje de los Estados Unidos, si bien al surjir el problema de los puntos sobre qué versaría, hubo discrepancias con Chile, y no se avanzó más. Mr. Harding, ahora, con excelentes deseos sin duda, en pro de la concordia, busca la reanudación de las conversaciones y ofrece su casa, digámoslo así, como terreno respetable y neutral. Esto es todo.

Dar a esa proposición el carácter de un arbitraje, con autoridad reconocida por los pueblos litigantes, sería, por lo menos, muy prematuro. Es nada más que una invitación a que sigan discutiendo. Claro está que en el fondo palpita la idea del tribunal artificial, pues de otra manera no vendría a qué sacar de sus países respectivos a los representantes chilenos y peruanos, pero está todavía lejos, hasta la posibilidad de que se realice.

Hay que fijar los puntos a tratar; aquí, como hace un mes, surgirá la dificultad; Perú tiene puntos de vista respecto a la revisión del tratado de Ancón y de su cumplimiento, muy distintos a los de Chile; para éste país es una cuestión de forma, para el otro, de fondo; el plebiscito, pasada desde hace tiempo la fecha en que debió realizarse y con la chilenización de las provincias que en él deben tomar parte, no puede ser para el gobierno de Lima un acto de justicia, ya que estaría viciado en su origen. Chile, en cambio, se aferra a la letra. Es indudable que si ahora se trata de fijar los puntos de la posible conferencia de Wáshington, surgirán las mismas discrepancias.

Por eso, a través de la proposición de Harding, sería aventurado ver, hoy por hoy, otra cosa que buen deseo.

La cancillería chilena, si se atribuyera un triunfo en el gesto de Estados Unidos, sería demasiado optimista; depende la proposición del estado en que quedó el conflicto después de las últimas negociaciones, y bien sabido es que Perú no ha rechazado nunca, ni las conversaciones, ni la idea de un arbitraje integral, como lo prueba el hecho de que quiso llevar la cuestión a la Liga de las Naciones.

Ahora lo importante es conocer las actitudes chilena y peruana en concreto, en cuanto a los puntos a discutir; no basta tener amables disposiciones para entenderse: hay que saber sobre qué va a versar esa inteligencia. Casos como éste, intentos de esta índole se registran ya varios en la historia de la cuestión del Pacífico que, hasta ahora, no podría decirse que entra en una nueva fase. Se está lejos del arbitraje, lejos todavía de conocerse los puntos precisos de la cuestión.

Sin embargo, hay algo conveniente en la proposición Harding; es esto, que lleva a la opinión la idea de que el pleito del Pacífico no puede tener solución más que por medio de la mediación de otras potencias, en un arbitraje integral, que abarque el problema en su plenitud, no sólo en un aspecto de interpretación legal. Al cabo de medio siglo de penetración chilena constante, sitemática, el plebiscito de Tacna y Arica, no puede significar lo que el tratado de Ancón quería. Y no olvidemos que en el acto se presentará también la cuestión de Bolivia: su salida al mar. Porque en esto pleito no es lo que se discute, el alcance legal de una u otra cláusula: lo que debe buscarse es la armonía entre esas naciones, para asegurar la paz continental, sin sombras ni amenazas. Esta convicción se va abriendo camino y la proposición Harding, tenga éxito o no, vendrá a robustecerla. Al arbitraje habrá que acudir en plazo más o menos largo, pues es la única solución.

Demorarla por amor propio nacional, puede ser dañino; Chile consume en el sostenimiento de su ejército, cantidades que para otras atenciones necesita con verdadera urgencia, y Perú sufre el mismo mal y el de entorpecer su vida política interna, que tan necesitada se halla de mejora. Solamente el arbitraje integral es la fuerza redentora.

La conferencia de Wáshington, si llegara a realizarse, serviría para acercarnos a ese final y en ese sentido la proposición de Estados Unidos es plausible.

Estudios económicos

Antecedentes del nuevo arancel español

Por Rafael Morayta—Corresponsal de la United Press

Así como el estado de salud y normalidad del organismo humano dependen del funcionamiento de su aparato circulatorio, la estabilidad y fortaleza de los pueblos tienen su mejor asiento en el estado de su economía, que viene a ser la sangre que cirifica todos sus miembros.

Es pues, misión primordial de las naciones pensar en sus economías, tonificar sus financieros, dar auge a cuanto tienda a robustecer el sistema que sirve de regularización de la riqueza del suelo y del esfuerzo de los ciudadanos.

Por eso las cuestiones económicas y arancelarias, son el tema de preferencia para los países de vida intensa y de concepción moderna y cuanto mayor atención prestaron a estas cuestiones, tanto más evidente fué su progreso.

A fuerza de presentar a España como un país idealista, más simbolizado por la espiritual figura de Alonso Quijano, que por la tosca humanidad de su escudero, los que nos descubrieron ante el extranjero en crónicas livianas cultivaron el lugar común de afirmar que las cuestiones económicas y arancelarias no nos interesan y que las únicas emociones de la vida pública española tiene por origen los incidentes políticos de orden abstracto.

Y no es así: España forma parte de Europa, llegan a la península corrientes y sacudidas de otros pueblos, mantiene relaciones con todas clases, con los centros más importantes de todos los continentes y hoy son objeto de su mayor atención los problemas económicos, arancelarios y financieros.

Hubo un tiempo en que las cátedras de Economía de las Universidades españolas estaban servidas por profesores atentos solo a la especulación científica, con la vista puesta en un dogmatismo engendrador de teóricos brillantes, capaces de escribir grandes infolios, pero apenas capacitados para verter en cauces empíricos las enseñanzas de su ciencia. Por eso, fuera de la cátedra y el libro, apenas si algún que otro atisbo de sabiduría financiera pasaba por las esferas de la actividad nacional.

Hoy las cosas han variado mucho y de la cátedra, han saltado las enseñanzas de estas materias a la discusión diaria de los problemas tributarios, de los asuntos arancelarios, de las concepciones industriales y mercantiles, de los negocios diversos que al crear intereses forman la raigambre que ha de sostener todo el voluminoso artefacto de la economía española.

El Parlamento, aunque influenciado todavía por los perjuicios políticos que han sido durante décadas y décadas, su principal preocupación, da cabida en buena parte a los debates económicos y la prensa se apasiona por estas cuestiones concediéndoles la importancia que indudablemente tienen.

Los periódicos diarios alternan las materias económicas con las políticas y con las de derecho constituyente, que han de ser aún por bastante tiempo objeto de preocupación en España y las revistas profesionales, cada día en mayor número, tratan los asuntos financieros tan intensa y documentadamente como puedan hacerlo las de los países de más fuerte complexión económica e industrial.

Nuestros hombres públicos no solo no desdeñan el estudio de los problemas económicos, sino que lo acogen con cariño, porque además de impulsarles a ello el convencimiento del beneficio que prestan a su patria, les empuja esa noble aspiración de encumbramiento que existe en toda persona, ya que la práctica está demostrando que el tipo que más se destaca en el tablero político es el del cronista.

La vida corporativa en este aspecto de la actividad nacional, toma enorme incremento y las Cámaras de Comercio, de Industria, de Navegación, Agrícolas, Sociedades mercantiles, agrupaciones administrativas, de productores, ganaderos, etc., etc., forman una vasta red que abarca todos los intereses materiales del país.

En la actualidad tiene España problemas que afectan a su economía, de una manera fundamental, y que comparten con el de la guerra de Marruecos, la atención del gobierno y de la opinión pública.

La guerra marroquí se considera ya como una dolencia crónica y en la esperanza de que el gobierno procure irla conllevando en forma que haga lo menos molesta posible la carga, la nación se aviene resignadamente a sufrir el achaque con el desconsolador encogimiento de hombros como hace el enfermo que se acostumbra a soportar los dolores con el auxilio de un analgésico.

Y queda en primer término para la atención general, el problema arancelario, expresado hoy por la necesidad de hacer un arancel aduanero que defienda la producción nacional y de normalidad a nuestras relaciones comerciales con el extranjero.

La Junta de Aranceles y valoraciones, ultimará de un momento a otro, un proyecto de arancel.

De uno a otro lado se alzan voces conminatorias o instancias más o menos razonadas para imponer del Arancel tendencias que siempre fueron, en España y en el mundo entero, sostenidas con tesón por sus respectivos partidarios.

Aquí, Cánovas del Castillo, el fundador de la Restauración, puso término a las discusiones entre librecambistas y proteccionistas, afirmando las normas de la política arancelaria de España hacia un franco y resuelto proteccionismo.

Las propagandas y combates de los antiguos librecambistas fieles al espíritu de la revolución del 68, contra el sistema proteccionista, se rindieron, más que ante el convencimiento de que las realidades económicas de España eran incompatibles con sus doctrinas, ante la energía de Cánovas y la potencia de los intereses creados por el proteccionismo y así este país ha vivido desde los comienzos de la Restauración de la monarquía en un régimen proteccionista, si no muy extenso por lo menos intenso.

Es verdad que no todas las industrias encontraron en el Arancel margen suficiente para desenvolverse; pero aquellos que merecieron la atención del Estado, fueron en tal modo protegidas que se arancel fué casi una barrera infranqueable para sus competidoras extranjeras.

Cánovas del Castillo, el inspirador del régimen proteccionista vigente, para justificar la extraordinaria elevación de los derechos arancelarios contra la que clamaban no solo los librecambistas políticos, sino comerciantes y consumidores, — decía que el período de protección aguda sería corto, de algunos años nada más, para que las industrias españolas, nacientes unas o convalecientes otras a consecuencia de las agitaciones políticas y de las guerras civiles, se robustecieran y se pusieran al nivel de las industrias de otros países.

Para explicar el sacrificio se quería dar la sensación de que se trataba de un régimen transitorio; pero ya se sabe que en España lo interino trocóse fácilmente en definitivo.

Las plegadas banderas del librecambio, comienzan a agitarse a impulsos de algunos elementos que se sienten continuadores de los antiguos septembristas y aunque el ejemplo del proteccionismo extranjero—tan acentuado en la "post-guerra" — sirve a los de la acera de enfrente para argumentarles en contra, no dejan de elevar su voz, aunque lo hagan con la sordina de prudentes concesiones para aquellos productos nacionales que necesariamente deban ser protegidos.

Por eso el diputado reformista señor Zulueta, a quien en algunos centros americanos conocen hace años, pidió días pasados en la Cámara Popular que el arancel español huyera todo lo posible de ser un instrumento guerrero y excitó al gobierno a que se inspirara en la concordia para que al señalarse las partidas de ambas columnas, pudiesen establecerse fáciles relaciones con todos los pueblos del mundo.

Un importante núcleo de parlamentarios pretende que las Cortes pongan el "visto bueno" al nuevo Arancel antes de su vigencia y ha comenzado a hacer en este sentido una campaña que cuenta con la aquiescencia de un buen contingente de productores y consumidores.

Así están las cosas en los momentos en que la labor de la Junta de Aranceles llega a su fin. Por hoy hemos de abstenernos de formular nuevas observaciones que se nos viene a los puntos de la pluma; pero, mientras esperamos a que el Arancel se publique, haremos acopio de juicios y comentarios que en otro artículo serviremos gustosos a nuestros lectores. — Madrid, Enero, 1922.

CONSEJO N. DE ADMINISTRACION

LA SESION DE AYER

ASUNTOS ENTRADOS

Nota de los pescadores de Punta del Este con observaciones sobre el proyecto de nacionalización de la industria pesquera.

—La Presidencia de la República pide exoneración de derechos de aduana para diversos artículos.

—El Concejo Departamental de Paysandú solicita no se incluya a los bars, hoteles y establecimientos afines de aquella ciudad, en la prórroga para las conexiones del saneamiento.

LOS SUMARIOS

Toma la palabra el Presidente del Consejo, informando que ayer llamó a su despacho al señor Juan A. Márquez, Presidente de la Comisión investigadora de la Dirección Vialidad, con el objeto de interrogarle acerca del sumario encomendado a la misma Comisión. El señor Márquez declaró que el sumario ya está concluído y se halla a estudio de los miembros de la Comisión, por separado. Una vez que termine este estudio, será presentado al Consejo.

Después el doctor Campistegui da cuenta de que el señor Otero Mendoza, miembro de la Comisión Investigadora de la sección Almacenes, dice que la duración de su cometido dependerá de la que desee darle el Consejo. Agrega que a "prima facie" hízose una investigación, con cuyos datos el Consejo podría adoptar resoluciones. Para que el trabajo sea completo, no se puede precisar tiempo, porque hay otras averiguaciones que hacer.

El Consejero Sosa, después de un cambio de ideas, propone que la Comisión entregue lo que tiene hecho, sin perjuicio de que después se siga la investigación hasta completarla.

El Ministro pide una asignación de 100 pesos mensuales para locomoción de los tres empleados que practican la investigación en Almacenes. Se vota afirmativamente.

ASUNTO DE LA TEJA

El Ministro trae el decreto declarando que ha terminado en sus funciones la Comisión Especial de las casas de a Teja. Se aprueba.

El señor Sosa deja constancia de que vota en contra de la nota de agradecimiento por los servicios de dicha Comisión.

Háblase en seguida, de la situación administrativa en que queda el contrato de La Teja: si se le debe considerar rescindido o pendiente, puesto que en él se especifica una bonificación de 3.0 por ciento para el Director de las obras, o sea "sobre el costo de la obra autorizada".

El doctor Areco dice que el contrato solo obliga a una bonificación sobre el presupuesto de las obras, que era de 170.000 pesos. Sería discutible, agrega, que hubiera obligación de pagar el mismo porcentaje sobre lo excedido de dicha suma.

A indicación del señor Sosa, se resuelve pasar el asunto al fiscal de Hacienda.

APLAZAMIENTOS

Se resuelve aplazar dos asuntos: el relacionado con los nombramientos en la Oficina de Pesas y Medidas, para mejor proveer, y el relacionado con la designación de los ayudantes de la Inspección Veterinaria de Rocha.

Respecto a lo primero porque la Comisión aconseja aprobar la propuesta en cuanto a los ascensos hasta el del contrastador Justo Deza, inclusive. Para el puesto de éste se desea ver si es justo ascender a alguno de campaña.

En cuanto a lo segundo se complica la cuestión entre Fierro y Terra. Dicen de éste último que aun cuando figura como peón, ha sido siempre escribiente y ahora se les ocurrió que haga la limpieza. Y Terra no quiere: Terra quiere el puesto que pretende Fierro, y éste mantiene sus pretensiones.

ALOJAMIENTO DE INMIGRANTES

El Ministro propone la autorización del pago ya comprometido por concepto de provisión de muebles (camas, colchones, etc. que el Ministro Caviglia hace constar de paso que no son de la "Mueblería Caviglia"), y al efecto se venderían unos títulos de la Deuda Nacionalización del Puerto, que fueron el año pasado recibidos en pago de la compra de un edificio que el Ministerio poseía para Instituto de Geología y Perforaciones.

Este gasto fué proyectado en el presupuesto del año pasado, y por su urgencia se mandó efectuar porque el Alojamiento no podía estar sin camas. Ahora el pago se ordenó, pero se dará cuenta de inmediato a la Asamblea.

SOBRE UN DESALOJO

El Ministro da cuenta de las gestiones realizadas para conseguir campos donde ubicar a los agricultores desalojados de los campos de Etchegaray, sitos en el departamento de Rivera. Hablóse de varios, entre ellos de un campo fiscal en Tacuarembó, que se halla en pleito.

DE LOS PELUQUEROS

Es tomado en cuenta un pedido en el sentido de que se autorice un sistema único de descanso. Se trata de un asunto que hubo de ser tratado en un plebiscito de patrones y obreros, hace tiempo. El Ministro trae un proyecto para resolverlo. A indicación del señor Sosa, se acuerda que la Oficina de Trabajo se encargue de averiguar lo que hay al respecto y lo pase a la Asamblea. El doctor Berro propone que se trate en la semana entrante.

La mayoría del gremio desea que se imponga una sola forma de descanso y que éste sea el descanso dominical.

FRUTAS Y PLANTAS

Se plantea otra vez el asunto de la importación de frutas y plantas. El Ministro insiste en el peligro a que se expone nuestra fruticultura. Sobre la cuestión de los membrillos, de que hablara el doctor Campistegui, anuncia un acuerdo para importar la pasta de aquellos, destinándola a la fabricación de dulces. Agrega el doctor Caviglia, que convendría consultar con el Ministro de Relaciones, acerca de las eventualidades internacionales a que nos expondrían las restricciones sobre la importación argentina. El señor Sosa, manifiesta que habría que apresurar la instalación de cámaras fumigatorias, para evitar el contagio de las enfermedades frutales. Pide que se apresure el despacho del asunto, en cualquier forma, dada la explotación de que son objeto los consumidores de frutas. El doctor Viera habla del ofrecimiento de frutas por vía Colonia, que hace la Defensa Agrícola. El doctor Arena insinúa la construcción de un frigorífico para frutas.

Se dice que no sólo es preciso evitar el peligro inminente del "aspidiotus perniciosus", sino defender a nuestros fruticultores, ya que este año hay una cosecha abundante, y están sacrificados por los acaparadores que pagan lo que quieren.

El doctor Caviglia, con gran escepticismo afirma y repite que la plaga temida tiene que venir, como vino, — dice, — la fiebre aftosa.

Se habla de que en Colonia habría actualmente de 100 a 150.000 cajones de duraznos. Podrían venir a Montevideo, si tuvieran la venta asegurada.

MOVIMIENTO POLITICO

LOS NACIONALISTAS

Comisión Departamental de Hacienda—El miércoles quedó constituído este organismo partidario, al que dieron posesión de su puesto, al nombre del Directorio y la Departamental, los miembros de ésto, señores Julián Burgueño y Eduardo Ferreira.

La distribución de cargos se hizo en la forma siguiente: Presidente, señor Carlos D. Durán; vice, señor A. Horne; secretario señor H. García Selgas; tesorero, señor Santiago Etchepare; contador, José Oliver.

Club Radical "Juan José Muñoz" — En la última sesión celebrada por esta entidad seccional, bajo la presidencia del doctor Angel de la Fuente, se tomaron importantes resoluciones de carácter partidario. Se procedió a la elección de las Comisiones Directiva y Fiscal, resultando triunfante la lista "Doctor Lorenzo Carnelli" que fué votada por unanimidad y constituída por los siguientes señores: Titulares: Juan A. Olaide, J. Fradelletti, Luis Dábora, C. Díaz, Angel de la Fuente, J. Ferrando, A. S. Pereyra, T. Gronogla, P. Pallelro, Manuel B. Torrá e Ignacio Pablo Molina.

LOS RADICALES

Comisión Departamental — En la reunión celebrada por esta autoridad partidaria radical, se consideraron ideas respecto a la labor de propaganda a desarrollarse en el año corriente por esta colectividad política, cuya acción destacóse en el pasado año por una intensa actividad.

Después de un debate acerca del tema anunciado, se resolvió nombrar una Comisión compuesta por los señores: Arias; Jude; M. Rodriguez; Charlone y Bazet, para que estudie el plan de trabajo que desenvolverá el coloradismo radical, el presente año electoral, en el Departamento de Montevideo.

Comisión seccional de la 15a. — Reunióse este centro colorado radical, con el propósito de concertar la forma más eficaz de intervenir en las tareas inscripcionales próximas de trescedental importancia para los altos intereses de la colectividad colorada.

Con este fin, fueron designados los señores Illa, Bocconello, Ponce, Baccaro, Scotteguazza, Bión, Mainero y Lambruschini, para atender diversos detalles relacionados con los trabajos de preparación e inscripción.

LOS BATLLISTAS

Convención Nacional — En la sección efectuada por la Convención Nacional batllista fué sancionado el Capítulo II del Programa del Partido, al aprobarse los artículos 42, 43, 44 y 45, cuyo texto respectivo es el siguiente:

"Artículo 42: Del reconocimiento del derecho del voto en favor de la mujer en todos los casos en que lo ejerce el hombre.

"Artículo 43: La elegibilidad de la mujer para todas las funciones públicas, pudiendo formar parte del P. E., Legislativo y Judicial; de los Concejos y Cámaras Departamentales; todo en las mismas condiciones que el hombre".

"Artículo 44: El derecho de los extranjeros de ejercer la ciudadanía sin renunciar a la nacionalidad de origen, salvo que hicieran declaraciones expresas de adherirse a la República".

"Artículo 45: La anulación de los actuales Registros Cívicos y la formación de otros nuevos sobre la base de la individualización por medio de la fotografía e impresión dactiloscópica de los inscriptos, de acuerdo en general con el proyecto presentado al Cuerpo egislativo por los legisladores del Partido Colorado".

LOS RIVERISTAS

En Maldonado — En este departamento es donde con mayor frecuencia recoge adhesiones políticas el Partido Riverista, vale decir: donde cuenta con hondo y arraigado prestigio.

El órgano de propaganda oficial del riverismo consigna las siguientes nuevas adhesiones habidas en sus filas y pertenecientes a los ciudadanos: Timoteo Aizpuru, Gilberto San Martín, Carlos Silveira, Bolívar F. Cardozo, Angel Orrego y A. Orrego (hijo).

JUANA DE IBARBOUROU

LA CRITICA FRANCESA LE TRIBUTA GRANDES ELOGIOS

El crítico francés F. de Miomandre, al juzgar un libro editado en Barcelona, que se titula: "Las mejores poesías líricas de los mejores poetas", se ocupa de la celebrada poetisa nacional Juana de Ibarbourou, en los siguientes términos:

"Yo no creo haber experimentado jamás una emoción poética más deliciosa que la que sentí el día en que leí, presentadas por el señor Leonardo Pena en "La Gaceta Americana", algunos trozos de esta poetisa uruguaya.

Tanta frescura, tanta gracia, tanta sinceridad y esa música tan simple exhalaban para mí un verdadero encanto. Una mujer que hace versos de mujer es tan rara! que se puede decir que eso no ocurre jamás. Cada verso que leía me causaba una especie de estremecimiento análogo al placer que se experimentaría al ver de pronto desaparecer las paredes de nuestra habitación y presentarse a la vista un paisaje nuevo, inundado de sol matinal, lleno de flores y desconocido.

Yo recuerdo que sin darme tiempo a hacer otra cosa, me levanté y me dirijí a la mesa de trabajo donde traduje de una sola vez todos esos poemas, con la impresión de que era el único homenaje que pudiera rendirle, reconocimiento bien débil de mi placer profundo.

Hoy me llega no toda la obra de Juana de Ibarbourou, sino una antología de esa obra que, así mismo, contiene cuarenta y seis poesías. La menor, es exquisita y la mayor parte son perfectas maravillas. No hay el menor artificio, y se nota una sensibilidad a los movimientos tan segura que no se le escapa una falta. Un gusto tan exquisito que le permite intentarlo todo a tal punto es noble en ella la condición del alma. Una ingenuidad que no es amanerada jamás. Un abandono que no es jamás muelle o vulgar. La facilidad con que esta mujer evoluciona en su propio corazón, pasando del placer a la melancolía, de la alegría infantil al ensueño filosófico, es sencillamente asombrosa.

Dios sabe cuánto las mujeres han dicho de tonterías respecto al amor, que, es, sin embargo, su gran asunto! Es que ellas siempre imitan más o menos a los hombres, los cuales ven las cosas desde otro punto de vista. Pero Juana de Ibarbourou no imita a nadie, y no se deja influenciar por nadie. Su poesía es de una originalidad absoluta.

Desde el solo punto de vista de la lengua española yo creo que es preciso remontarse hasta Rubén Darío para hallarse en presencia de una cualidad musical tan auténtica. Y desde el punto de vista humano, Juana de Ibarbourou pertenece a la familia de las grandes poetisas del amor.

Yo pienso escribir un día sobre estos versos adorables un estudio más completo. Que estas pocas líneas señalen por lo menos a la curiosidad de los lectores el nombre de esta mujer que (yo estoy profundamente sorprendido), es desconocida fuera del Uruguay. Mi convicción es que ella será mañana célebre y más tarde universalmente clásica.

Francis de Miomandre.

(Traducción para EL SIGLO).

PANAMERICANISMO

MANIFESTACION DEL MINISTRO DE CHILE EN LONDRES

Cablegrafían de Nueva York que el ministro de Chile en Londres, señor Edwards, de paso por dicha capital para su país, tuvo oportunidad de manifestar en el banquete que le fué ofrecido por la Asociación Chileno-Americana, que las naciones de América, perseguían el mismo ideal, el del desarrollo pacífico mediante la cooperación y que la América Latina saldría beneficiada por una inteligencia estrecha entre Estados Unidos y Gran Bretaña.

"La solidaridad americana — añadió, — es un hecho, porque ella forma parte de la naturaleza de las cosas, no dependiendo de ninguna combinación artificial de alta política. Existe un sentimiento americano que une a todos los que nacieron en este vasto continente. A todos nos inspira un sentimiento que, sin vacilar, quiero designar con el nombre de patriotismo continental."

El señor Edward continuó diciendo

"Tenemos por América un amor continental que no existe en ningún otro continente. Para Chile, el panamericanismo tiene un profundo significado político. Es el seguro mutuo político contra cualquier peligro que pudiera amenazar a alguna nación americana, grande o pequeña. Quien osara levantar la mano contra alguno de nosotros, no haría sino encender la llama del patriotismo continental que todos profesamos."

El embajador chileno, señor Mathieu, habló del prestigio envidiable de que goza el señor Edwards, tanto en su patria como en el extranjero.

El banquete fué presidido por Mr. John W. Davis, ex embajador de la Unión en Londres.

EL BANCO ITALIANO

RENUNCIA DEL Sr. SERRATO

De acuerdo con lo informado por varios colegas, en la tarde de ayer, presentó renuncia del cargo de Presidente del Directorio del Banco Italiano, el señor ingeniero don José Serrato, que lo venía desempeñando desde que se produjo la primera crisis de esa institución bancaria.

La renuncia del señor Serrato ha producido honda impresión entre los miembros del Directorio, accionistas y acreedores del Banco Italiano, quienes se proponen solicitarle su retiro.

DEL Sr. MIGUEL D. GIL

Se halla en Montevideo, el señor Miguel D. Gil, Jefe de Policía de Rivera, que ha venido con el objeto de saludar y conocer al nuevo Ministro del Interior, doctor Sorín, así como también acordar el nombramiento de nuevo oficial 1.o, con motivo de haber pasado a ocupar un puesto militar el mayor Clemente Pereyra, que desempeñaba dicho empleo.

El señor Gil permanecerá algunos días en la capital.

EL Sr. CESAR CHARLONE

En el transporte nacional "Colonia", que ayer arribó al puerto de Montevideo, llegó el señor César Charlone, en compañía de su esposa, después de haber pasado unos meses en Europa.

El señor Charlone desempeñó con actuación muy distinguida, la misión de delegado del Uruguay a la Conferencia del Trabajo, celebrada en Ginebra.

En dicha Conferencia, — como lo informamos en oportunidad,—hizo notar el señor Charlone, los progresos de nuestra legislación del trabajo, su reglamentación, etc., así como la importancia de la Oficina encargada de velar por el cumplimiento de las leyes obreras.

El señor Charlone se hará cargo nuevamente de la Subdirección de la Oficina Nacional del Trabajo.

El Rotary Club en Atlántida

LA EXCURSION DEL DOMINGO

Como lo noticiamos oportunamente, el domingo harán una excursión a la pintoresca playa Atlántida los miembros del Rotary Club. Saldrán de Montevideo a primera hora en autos, almorzarán en la playa y por la tarde regresarán a la ciudad. Muchos son los rotarianos que concurrirán al paseo en compañía de sus familias.

EL SIGLO

TARIFA DE SUSCRIPCIONES

Capital e Interior

Por un mes.	$	1.00
" 2 meses	"	3.00
" 6 "	"	5.00
" 12 "	"	10.00
Ejemplar del día	"	0.04
Atrasado del mes	"	0.20

Argentina, Chile, Paraguay, Perú, Ecuador, Bolivia y Colombia

Por 3 meses	$	5.00
" 6 "	"	6.50
" 12 "	"	10.00

Brasil, Méjico, Europa y Norte América

Por 3 meses	$	4.50
" 6 "	"	8.50
" 12 "	"	15.00

EL SIGLO será enviado directamente a toda persona que lo solicitara, siempre que acompañe, adelantado, el importe de la suscripción, de acuerdo con la tarifa que corresponde.

El importe de las suscripciones puede ser enviado por las Sucursales del Banco de la República por giro o en estampillas de Correo.

Toda correspondencia debe ser dirigida a la Administración.

El Administrador.

Agentes de avisos en Europa — L. Mayenee y Cía., 8. Rue Tronchet 9, París.

Agente y corresponsal especial en Londres — South American Press Ltd. 101 Fleet Street, London, E. E. 4

Agente en Norte América — The S. C. Beckwith Special Agency, Word Building, Nueva York.

Administración Nacional del Puerto

DEUDA NACIONALIZACION DEL PUERTO

La Administración Nacional del Puerto de Montevideo ha depositado con fecha 20 del corriente, en el Banco de la República, en la cuenta del Superior Gobierno, la suma de veinticinco mil ciento doce pesos ($ 25.112.00) importe por concepto de intereses correspondientes al "22o. Trimestre" y a la "11o. Amortización" de la "Deuda Nacionalización de Puerto" que vencen el 1.o y 10 de Febrero próximo, respectivamente.

Medidas contra la sarna

CONSTITUCION DE UNA COMISION

Con la asistencia de la mayoría de sus miembros se procedió a constituir, en el despacho del Ministro de Industrias doctor Luis C. Caviglia, la Comisión designada por Decreto de fecha 23 de Diciembre ppdo.

Con el cometido de proponer las medidas tendientes a la total extinción de la Sarna en las majadas del país.

La Comisión procedió de inmediato a constituir mesa siendo elegido para el cargo de Presidente el Sr. Santiago E. Bordaberry; para el de Vice Presidente el señor Blás Cortes y para el de Secretario el señor Carlos del Castillo.

Después de cambiarse ideas generales sobre los cometidos de la Comisión, se resolvió que la Secretaría haga un repartido de todos los antecedentes relativos al asunto a estudio y volver a sesionar el 30 del corriente a las 17 horas en el Ministerio de Industrias.

EL CENSO AGRO PECUARIO

SOBRE LA OPORTUNIDAD DE SU REALIZACION

La Comisión constituída con el fin de prestigiar el Censo Agro Pecuario proyectado para Abril del año corriente, ha dirigido al Ministro de Industrias la siguiente nota haciendo interesantes consideraciones sobre la oportunidad de llevar a cabo dicha obra:

—Montevideo, Enero 19 de 1922. — Excmo. Señor Ministro de Industrias Dr. Luis C. Caviglia. —Excmo. Señor Ministro:

La Comisión designada con el objeto de prestigiar el levantamiento del Censo Agro Pecuario por decreto de fecha 4 de Noviembre del año ppdo. ha dado comienzo a sus tareas, y antes de entrar de lleno en materia, y como es descargo de responsabilidades, cree de su deber exponer a V. E. ciertas manifestaciones que son sin duda de verdadera importancia para la obra encomendada.

La Comisión entiende perfectamente que un deber impuesto por Ley de la Nación obliga al levantamiento del Censo Agro Pecuario. Entiende igualmente que un inventario de la principal riqueza Nacional es en estos momentos de angustia económica fundamental, para las medidas que hubieran de adoptar los hombres de Gobierno y por lo tanto parecería que el único camino a seguir es el de dar cumplimiento a la tarea impuesta.

Sin embargo Sr. Ministro, dudas surgidas en el seno de esta Comisión en la que algunos de sus miembros manifestaron su pesimismo respecto al éxito del Censo Agro Pecuario, nos movieron a consultar la opinión de las Instituciones Federación Rural, Comisión N. de Fomento Rural y Asociación Rural, sobre la oportunidad del levantamiento del mismo, recibiendo dos contestaciones en el sentido de su postergación.

Los argumentos que se exponen deseamos sean del conocimiento de V. E. En primer término, debe tenerse presente que las industrias ganaderas atraviesan una situación malísimas, más aún de verdadero apremio, que constituye la preocupación más absorvente para todos los que dedican sus energías a esas actividades de la vida nacional.

Es natural que absorvida su atención por problemas de tan vital importancia, la operación censal no podría contar con el invalorable concurso de los hacendados, tan absolutamente indispensable para el éxito.

Es sabido que el período cívico inscripcional del presente año presenta un carácter singularmente excepcional dado que la renovación general de las altas autoridades del Estado y la de los Departamentos requerirá la actividad inmediata de todos los elementos de valer de las distintas regiones del país y que por lo tanto su atención estará absorvida en ese sentido, lo que agregado a lo expuesto, en el párrafo anterior, hace inoportuno el momento elegido para realizar el Censo, tal como lo creen algunas de las entidades Rurales consultadas.

Ante estas razones esta Comisión se inclina a manifestar la conveniencia que nota en que se postergue la realización del Censo hasta la misma época del año próximo.

Es sin duda alguna, Exmo Señor, necesario como dato final, conocer la opinión del Consejo N. de Administración y la de V. E. quienes podrán con mayor caudal indicar si ante esta situación pesan más las dificultades que quedan expuestas, o la necesidad del superior Gobierno de conocer aunque sea deficientemente el balance de la Riqueza Agro Pecuaria para las medidas que juzgase oportunas.

Debemos significar a V. E. que esta Comisión se encuentra pronta para iniciar los trabajos, y que por lo tanto como el tiempo es escaso desearía conocer la resolución del Honorable Consejo N. de Administración a fin de iniciar la obra, y que en caso de optar por la postergación, esta Comisión utilizaría todo este tiempo en realizar una activa propaganda, cosa que sin duda alguna redundaría en beneficio del mismo Censo.

Hechas estas manifestaciones esta Comisión, insiste ante V. E. que solamente una duda de oportunidad y por lo tanto del éxito de nuestra tarea, ha motivado la presente, y reitera sus afirmaciones de que en caso de resolverse la ejecución del Censo, toda su buena voluntad será puesta al servicio de esta tarea.

Saludamos a V. E. con la mayor consideración.

Pablo Varzi (hijo). — Blas Cortes. — Bernardo Rospide.— Julio M. Llamas. — Fco. Secco Ellauri.— Sócrates Rodríguez. — Carlos del Castillo, Secretario.

Buscando la solución de los problemas que afectan la ganadería

Convocado extraordinariamente para el jueves por la tarde, se reunió el Consejo Directivo de la Federación Rural.

Presidía el Ing. don Juan José de Arteaga, asistiendo los señores Rospide, Urioste, Irisarri, Victorica, Sosa, Marizcurrena, Carriquiry y Vianna.

Especialmente invitados asistían los señores Francisco Haedo Suárez, Ing. Carlos A. Arocena, don Braulio Tanco y Dr. Domingo R. Bordaberry.

Fué considerada detenidamente al actual situación de la campaña, examinándose sus diversos problemas: arrendamientos, colocación de los productos rurales, embarque de ganado en pié, transportes ferroviarios, créditos bancarios, etc.

Se resolvió incluir en primer término en el programa del Congreso de Sociedades Rurales a realizarse en Marzo, la discusión de tan importante cuestión.

Se habló igualmente en esta reunión sin tomarse sin embargo al respecto resolución alguna, de convocar a una Asamblea de Socios Vitalicios de la Federación Rural que se pronunciara sobre estos problemas antes de ser discutidos en el citado Congreso.

Finalmente se consideró el proyecto presentado al Consejo Nacional de Administración por el señor Consejero Sosa, resolviéndose pasarlo a estudio de la Comisión de Defensa de la Producción.

Quedó acordado citar al Consejo para una nueva reunión que ha de celebrarse la semana próxima.

La calle Guadalupe

SERA PAVIMENTADA

De acuerdo con un pedido de los propietarios y vecinos de la calle Guadalupe entre la avenida Garibaldi y la calle Defensa, se resolvió en la sesión realizada esta mañana por el Concejo de A. Departamental, autorizar el adoquinado de la referida vía de tránsito.

¿Liquidación de Credilt Foncier Argentin?

Un telegrama de París anuncia que el consejo directivo del Credit Foncier Argentin, en una reunión celebrada ayer, ha resuelto proponer la liquidación de esa institución, sometiendo previamente la consideración del asunto a la asamblea de accionistas que se realizará próximamente.

Esta noticia reviste especial importancia, por cuanto el Credit Foncier Argentin es una de las más poderosas instituciones hipotecarias del país vecino que cuenta con un capital aproximado de 250.000.000 de francos.

Caja Nacional de ahorro Postal

Es la única institución del país que cuenta con los privilegios siguientes: 1o. Los depósitos son inembargables; 2o. El ahorrista puede girar desde cualquier punto donde existan sucursales de Correos que expidan giros; 3o. La mujer casada puede operar libremente.

EL PRIMER DEPOSITO PUEDE SER DE 1 $ HASTA 200

Se puede empezar a ahorrar obteniendo sellos de 1 centésimo, que se adhieren a los boletines que facilitan las Sucursales de Correos, cuyas oficinas están habilitadas para ampliar esta información. Misiones 1379.

4085 - sábs.

LA HUELGA TRANVIARIA

SU CONTINUACION

SU CONTINUACION

La huelga tranviaria continúa sin variantes.

Huelguistas y Empresas se mantienen firmes en su actitud de no ceder nada, lo que hace imposible la solución del conflicto. Nuestra opinión, es que la huelga continuará por unos días más.

LOS SERVICIOS DE AYER

Los servicios de ayer fueron más nuemorosos y mejores que en días anteriores.

Los tranvías de La Transatlántica funcionaron hasta las 9 de la noche y los de La Comercial, hasta las 8. No se registró ningún incidente de importancia.

LOS HUELGUISTAS NO COBRAN

La Gerencia de La Transatlántica, puso ayer en sus estaciones, un anuncio que fueran a cobrar sus haberes correspondientes a 5 días del mes en curso, los obreros en huelga. Estos, de acuerdo con lo resuelto en una asamblea anterior, no fueron a cobrar sus jornales.

EN EL CONCEJO DEPARTAMENTAL

En la sesión de ayer del Concejo de A. Departamental el concejal Silva y Antuña, confirmando la noticia adelantada ayer, dijo que habiéndose generalizado el rumor de que la actual huelga tranviaria es mantenida por las mismas Empresas, cosa que está muy lejos de creer, por que tiene un alto concepto de las mismas, cree conveniente que se las invite a exponer avisos conminando a sus obreros a que concurran al trabajo dentro de un plazo parentorio de 24 horas, lo cual entiende sería una manera de desvirtuar los rumores circulantes.

El señor Badano se opone a la moción del señor Silva y Antuña. Agrega después de diversas consideraciones que si el Concejo no tiene facultades para imponer las sanciones del caso, mociona para que se pase un mensaje a la Asamblea Nacional solicitando la sanción de una Ley pertinente.

El señor Batlle Pacheco entiende que debe procederse en otra forma. Dice que las Empresas dejan a cargo del público todos los perjuicios emanados de la huelga. Agrega que esta situación no puede prolongarse más, por que es intolerable, y que si las Empresas no pueden cómo dicen, continuar con la explotación de su negocio de acuerdo con el contrato, que este debe ser rescindido. Mociona en definitiva, para que se les intime que dentro de cierto plazo que podría osciar de dos días a una semana, deben normalizar sus servicios y en caso contrario proceder a la rescisión de dicho contrato.

El señor Silva y Antuña insiste en su moción.

El Sr. Fabini, refiriéndose a ésta, hace observar que resultaría innocuo; por que si fuése cierto que la huelga es mantenida por las mismas Empresas, de nada habría de servir, claro está, el cartel o aviso.

A ésta altura del debate, la Mesa dá lectura a un escrito de las Empresas tranviarias por el cual reclaman de las multas impuestas, argumentando el caso de "fuerza mayor". Interrumpen la lectura los concejales Batlle Pacheco y Badano, para observar, el primero, que no tienen fundamentos los argumentos que hacen para probar esa eximente, puesto que el pleito promovido hace 12 años aún no se ha fallado, y el segundo, que prueba que no existe tal caso de "fuerza mayor", el propio hecho de que hay vagones tranviarios en circulación.

En su escrito insisten las Empresas en que la solución del conflicto radica en la aprobación del aumento de las tarifas.

Terminada la lectura del referido documento, el señor Batlle Pacheco hace otra observación. Se preguntó a donde llegaríamos, si la aprobación de los aumentos de las tarifas demorará varios meses en realizarse.

Si el público puede continuar en las actuales condiciones de extrema anormalidad, de acuerdo con estas consideraciones, insiste en que es llegado el momento de iniciar la rescisión del contrato.

La Mesa hace observar que se agotaron todos los recursos, para llegar a una conciliación, pues las Empresas se negaron rotundamente a conceder el más mínimo aumento de jornales a su personal.

El señor Pittaluga hace a su vez, consideraciones sobre la situación que se le crea al pueblo y al Gobierno comunal con la prolongación de los servicios tranviarios y considera que debe adoptarse alguna medida.

El señor Fabini se expresa de acuerdo con las ideas sostenidas por el señor Batlle Pacheco.

Luego, la Mesa dá lectura a la moción de este concejal, la cual queda en definitiva, redactada así: 1.a Parte: que se notifique a las Empresas tranviarias que dentro de 48 horas deben regularizar sus servicios. 2.a Parte: que el Concejo se aboque de inmediato al estudio de la rescisión del contrato".

El mocionante declara que esta fórmula le fué sugerida por el Procurador Municipal, señor Torres de la Llosa.

El Sr. Pittaluga mociona, por su parte, en el sentido de que se intime a las Empresas la regularización de sus servicios dentro de las 48 horas y en caso contrario que se dirija nota al Sr. Asesor Letrado del Concejo, doctor Alejo Arocena, para que indique cuales son las medidas legales y conminatorias de que se podría disponer para hacer cumplir el contrato o rescindirlo.

Después de un nuevo debate, se pone a votación la moción del señor Batlle Pacheco, resultando aprobada la 1.ra parte de la misma por unanimidad y la 2.da por los votos del mocionante y los señores Badano, Fabini, Pittaluga y Ponce. Votaron en contra los concejales nacionalistas Silva y Antuña y Hansen.

Resolvióse, luego, citar al Dr. Arocena, para las 11 horas, a efecto de cambiar ideas sobre este asunto.

EN COMISION GENERAL

A las 12 del día quedaba reunido en Comisión General el Consejo y el Asesor Letrado Dr. Alejo Arocena, a objeto de cambiar ideas de acuerdo con lo resuelto.

ASAMBLEA DE HUELGUISTAS

Anoche a las 9 celebraron una numerosa asamblea en la Casa del Pueblo, los obreros tranviarios en huelga. Se deliberó extensamente. Se consideró la situación en que se encuentra el gremio y, finalmente, se resolvió la continuación del conflicto hasta el tiempo total o parcial de sus exigencias.

EL MITIN DE HOY

De acuerdo con lo que ya hemos informado se realizará esta noche un mitin obrero de protesta contra el aumento de tarifas tranviarias.

La manifestación partirá de la plazoleta de Médnos y 18 de Julio, llegando hasta la Plaza Independencia, donde hablarán varios oradores.

LAS MULTAS

Según se nos informó ayer en la Dirección de Rodados, las multas aplicadas a las Empresas y que no han hecho efectivas, exceden de 100.000 pesos.

En el "Río Uruguay"

LA FIESTA DE AYER

El armador del vapor "Río Uruguay", señor Carlos Puyol y el representante en Montevideo, señor Enrique J. Vidal, ofrecieron ayer una fiesta a bordo del citado vapor, con motivo de la inauguración oficial de los viajes de Buenos Aires a Montevideo y viceversa.

En verdad, que el "Río Uruguay" hace la carrera desde el 5 del corriente, con motivo de la realización de las carreras internacionales, habiendo efectuado hasta la fecha 7 viajes, en los cuales condujo un total de 2500 pasajeros; pero la realización oficial del servicio se verificó recién ayer.

A las 6 fueron recibidos a bordo, el Presidente de la República, doctor Brum, que llegó acompañado por el Jefe de Policía general don Juan A. Pintos y el Presidente de la Asamblea Representativa Departamental, señor Guillermo Otero.

Entre las personas que fueron al "Río Uruguay", se encontraban los concejales señores Ponce, Fabini, Batlle Pacheco y Hansen, Presidente del Directorio del Puerto, señor Alfredo Labadie, Presidente de la Comisión de Transportes Nacionales señor Ricardo A. Ruiz, capitán general de Puertos coronel Guillermo Lyons, Presidente de la Comisión de Hoteles y Casinos señor Alfredo Bagnino, señor Antonio Piaggio, diputados departamentales, señores Morandi, Santoro, Barrandeguy, Secretario de la Asamblea Representativa, señor Plácido Abaal, miembros de la prensa, etc.

Cuando llegó el Presidente de la República, se ejecutó el Himno Nacional. Después de visitarse todas las dependencias del barco, en el salón principal, se obsequió a la concurrencia con un lunch.

Las personas que participaron de la fiesta, se retiraron complacidas de las atenciones que les dispensaron los señores Puyol y Vidal, armador y representante en Montevideo del "Río Uruguay".

Liga Uruguaya contra la Tuberculosis

REUNION DEL COMITE DE DAMAS

Sesionó el Comité Central de Damas de la Liga Uruguaya contra la Tuberculosis, bajo la presidencia de la señora Teresa Santos de Bosch, y con la asistencia de las señoras Hoffman de Quincke, Sierra de Sánchez, Marexiano de Ramasso, Rodríguez de Ledesma, Suñer de Villamajó, Sicardi de Salterain de Herrero, Naveiro de Milhas y Marexiano de Bonasso.

El Comité trabaja afanosamente bajo la dirección de su inteligente presidenta, tratando de aliviar y mejorar por cuantos medios estén a su alcance la situación de débiles y enfermos que están bajo la custodia de la Liga.

En esta reunión dió cuenta la señora presidenta de haber aceptado el ofrecimiento de una comisión de distinguidas señoras, que en el Hotel Carrasco, patrocinan grandes fiestas, siendo la primera de ellas consistente en un diner seguido de baile, a beneficio de la Liga U. contra la Tuberculosis.

Se trata también en esta sesión de la mejor manera de hacer el reparto de ropa en el sanatorio de la Liga. De la confección y lavado de las mismas, Al efecto, se ha nombrado una Comisión de señoras, que, turnándose, vijilarán el sanatorio, al que se dedica especial interés.

La C. G. T. italiana y la colaboración con el Gobierno

La Confederación General del Trabajo y el Partido Socialista han marchado casi siempre en buena armonía en Italia; dado que ese partido saca de entre los miembros de la Confederación la gran mayoría de sus electores, le conviene proceder de acuerdo con ella, actitud tanto más fácil cuanto buen número de los dirigentes, en especial los parlamentarios, del Partido Socialista, son también dirigentes de la Confederación. Más, según lo ha informado recientemente el telégrafo, la cuestión de la colaboración con los Gobiernos "burgueses" parece que está a punto de causar un distanciamiento, si no una ruptura definitiva, entre el Comité Ejecutivo de la Confederación, y el Comité Ejecutivo del Partido Socialista. No es nueva en el primero de esos Comités la inclinación a la política conocida con el feo nombre de "colaboracionismo". Hace poco más de tres meses, el Comité Ejecutivo de la Confederación se acercó al Gobierno con el propósito de pedirle que se procediese a un estudio de la situación económica e industrial, de cuya gravedad eran síntomas poco halagadores el creciente número de obreros desocupados y la baja de los salarios; como era de esperar, el Gobierno aceptó la idea y se resolvió nombrar con el propósito apuntado, una Comisión compuesta de veinticuatro miembros: ocho por los patrones, ocho por los sindicatos y ocho por el Gobierno. Los adversarios de toda colaboración con el Gobierno, se irritaron mucho y elevaron el asunto al Congreso de la Confederación, reunido en Verona, en los primeros días de Noviembre último; mala la hubieron en el Congreso porque éste aprobó la actitud del Comité Directivo y rechazó la política comunista de la huelga general paa remediar la situación económica e industrial, por 1.426.521 votos contra 415.712 votos con 18.349 abstenciones. Hasta entonces, el Comité Directivo de la Confederación y el Comité Directivo del Partido Socialista, procediendo conforme al pacto de hace algunos años, marchaban de acuerdo; pero las informaciones últimas permiten creer que el acuerdo se va relajando, porque el Comité Directivo de la Confederación, fiel a su política favorable a la colaboración, ha resuelto pedir al Comité Directivo socialista, que dé a la representación parlamentaria del partido libertad para apoyar a todo Gobierno que garantice el restablecimiento de las libertades fundamentales y la adopción de un programa de mejoramiento inmediato para el proletariado. Como se sabe, la representación parlamentaria socialista tiene que acatar las resoluciones del Comité Ejecutivo del partido, que es partidario de no colaborar en caso alguno con el Gobierno, como consecuencia de la influencia comunista, o por lo menos semicomunista, que sobre él obra; y esa situación, mortificante para los diputados que desearían la colaboración, lo es mucho más para aquellos que, como D'Aragona, Baldini y muchos otros, propician una política colaboracionista en la Confederación. La situación, como se ve, es delicada y puede tener como consecuencia hasta la ruptura definitiva entre el Patido Socialista y la Confederación, pues la gran mayoría de los obreros afiliados a los sindicatos que la componen, empiezan a darse cuenta, en Italia como en otras partes, de que las influencias que obran sobre los hombres que dirigen la política de los partidos socialistas, no tienen siempre en debida cuenta los intereses propiamente económicos de los obreros, que son, después de todo, los que éstos más se preocupan de cuidar, y los que más deberían defender aquellos partidos, que sacan la mayor parte de su fuerza electoral, de obreros confederados, pero que no son miembros de dichos partidos.

BIBLIOGRAFICAS

FLOREAL SE ENAMORA

Por Vicente A. Salaverri

La editorial "Lecturas para el tranvía" que se publica en la vecina orilla bajo la dirección de Hernández Cid, acaba de enriquecer su caudal literario, uniendo a los trabajos ya publicados un nuevo tomo que forma el 6.o de la colección: Floreal se enamora del conocido escritor Vicente A. Salaverri.

Un argumento trivial, de estos qu ecada día surgen a nuestro paso, sin mayores complicaciones pero que a veces y según se resuelvan, "nos complican toda la vida", da motivo a que la atención psicológica del novelista, fije con mano maestra, los trazos de los personajes que intervienen en el "episodio novelesco": sobretodo la protagonista — Mercedes de Avila — se nos aparece retratada con todos los detalles más íntimos de su temperamento neurótico.

Más que de novela, y quizás por haberse impuesto su autor, demasiado, del fin que se propuso el editor de "Lecturas para el tranvía" apellidaríamos nosotros de "esbozo" a la nueva producción de Salaverri, escrita como todas las de él, con fluidez y galanura de lenguaje.

El Sr. Diego Cuenca y Lamas

Ayer fué conducido al Hospital Maciel, en gravísimo estado, el señor Diego Cuenca y Lamas, víctima de un accidente que pone su vida en inminente peligro.

Numerosas personas se interesan por el estado del distinguido paciente, quien desempeña el puesto de corredor de Bolsa en el Banco de Londres y Río de la Plata.

LEGION DE HONOR

ENTREGA DE DIPLOMAS

El Encargado de Negocios de la República Francesa, señor Albert Boudet, ha entregado al Ministro de Relaciones Exteriores, doctor Juan Antonio Buero, los diplomas de la Legión de Honor correspondientes al mismo Canciller y al Presidente de la República, doctor Brum, promovidos, reciente y respectivamente, a Gran Oficial y Gran Cruz de la mencionada orden francesa.

En dichos diplomas, que llevan la fecha del 31 de Julio último y la firma del General Dubail, Gran Canciller de la Orden, se testifica que, por decretos del Presidente de la República Francesa, expedidos el 22 y el 23 del expresado mes de Julio, el doctor Brum y el doctor Buero fueron elevados a las Dignidades mencionadas.

Como es sabido, el doctor Brum desde la época en que ocupó el Ministerio de Relaciones Exteriores, era titular de la Dignidad de Gran Ofical de la Legión de Honor, y el doctor Buero, a su vez, era titular del grado de Comendador de la misma institución democrática.

CONCEJO DE A. DEPARTAMENTAL

SESION DE AYER

Con asistencia de todos sus miembros sesionó ayer de mañana el Concejo de Administración Departamental. Aparte de los asuntos relacionados con la huelga tranviaria y otros, que ofrecemos en lugar aparte, fueron tratados los siguientes:

CAÑO COLECTOR

Por moción del señor Silva y Antuña resolvióse autorizar la instalación del caño colector en la calle Agraciada desde la de Ascencio a Olivos, siempre que los vecinos de dicha arteria se comprometan a abonar el 70 o/o del costo de la obra.

CONTROL DE MATAFUEGOS

Se autoriza a la Inspección de Espectáculos Públicos a invertir hasta la suma de 1.600 pesos en la adquisición de chapas de control destinadas a los aparatos "Matafuegos" de los distintos locales de espectáculos públicos existentes en la Ciudad. El costo de dichas chapas que es de 0.10 por cada una se hará efectivo a los dueños de los locales.

AVISOS LUMINOSOS

A moción del señor Pittaluga se pasa a informe del señor Asesor Letrado un asunto relacionado con una nota de la D. de Paseos aconsejando que se cobre a la Empresa D'Oliveira y Cía, el pago de $ 1,50 mensuales por cada uno de los avisos luminosos que tiene colocados o coloque en los frisos del entablamento de las columnas de la Plaza Independencia.

ALUMBRADO PUBLICO

A moción del concejal Silva y Antuña resolvióse autorizar la instalación del alumbrado público en el Bulevard Manuel Herrera y Obes entre las calles Calambour y Aurora.

EL CAMINO CUCHILLA GRANDE

A la Comisión de Obras Municipales se pasa un asunto relacionado con el llamado a licitación pública para las obras de macadam en el Camino Cuchilla Grande.

DE ARTE

EN FAVOR DE LOS NECESITADOS DE RUSIA

Se inauguró ayer en el salón de la casa Moretti, Catelli y Cía., cedido gratuitamente al efecto, la exhibición organizada por los artistas nacionales en favor de los necesitados de Rusia, solidarizándose con una actitud generosa que ha encontrado un ambiente universal. Dados los elevados propósitos es de esperar un éxito brillante, pues sólo falta que el público responda ampliamente al gesto de nuestros más prestigiosos artistas y aproveche además la rara oportunidad que se le brinda para contribuir a una buena obra, adquiriendo a precios modestos trabajos de reconocido valor. Esta iniciativa ha sido acogida con todo entusiasmo por nuestros artistas, a tal punto que fuera de la alta finalidad que se persigue, el esfuerzo concretará toda una demostración eficaz de nuestro espíritu superior. Los artistas que aún no hayan enviado sus trabajos pueden hacerlo todavía, pues no existe plazo determinado para la remisión de las donaciones.

PUBLICACIONES

SOBRE ACCION SOCIAL DEL MAESTRO

Sobre este tópico, el señor Julio Picarel, Inspector Técnico de Instrucción Primaria en la capital vecina, dictó recientemente una interesantísima conferencia ante el público bonaerense. De esa conferencia, ampliada y complementada, el autor ha hecho ahora un folleto, de uno de cuyos ejemplares acusamos recibo y que constituye un positivo apunte a la bibliografía docente.

El Sr. Alberto Picarone

RENUNCIA DE SU CARGO

Ha presentado renuncia del cargo que desempeñaba en la Jefatura de Policía el señor Alberto Picarone, quien ha resuelto orientar sus actividades futuras en otro sentido.

La dimisión del señor Picarone significa para la instución policial, el alejamiento de un funcionario culto que, en todos los cargos que desempeñó revelóse un empleado correcto.

CIRCULO ANDALUZ

Este prestigioso Centro Hispano, ha nombrado sus nuevas autoridades en Asamblea General celebrada el 14 del actual.

Forman su Directorio los señores siguientes:

Presidente, don Ignacio Pérez Benítez; vice, don J. Zuasti del Pino; secretario, don Gabriel Caldevilla; pro secretario, don Isidro Castro Fortuni; tesorero, don Hermenegildo Rivera; pro tesorero, don Nicolás Castilla; contador, don Francisco de la Rosa; Pedro Piña; vocales: don Pedro M. Taboada, don Manuel Ortega y don Alfonso García Gallardo.

Comisión Fiscal—

Don Mariano Cármenes, don José Pérez y Pérez y don Andrés Tortosa.

ADMINISTRACION PUBLICA

MINISTERIO DE G. Y MARINA

VARIAS INFORMACIONES

Juez sumariante—

Ha sido nombrado juez sumariante del Regimiento 4.o de Artillería el teniente Agustín H. Cresci.

Cabo que se ahoga—

El Jefe del Batallón de Pontoneros N.o 1, ha comunicado que pereció ahogado durante la instrucción de baño, el cabo de esa unidad, Oscar Higinio Miranda.

Cese de un conjuez—

Ha cesado en el cargo de conjuez en la justicia Militar el coronel Saturnino Calo.

Justicia Militar—

Ha sido designado conjuez en la causa que se le sigue al cabo Severo Zeballos, el Coronel Pedro Macció.

MINISTERIO DE OBRAS PUBLICAS

Sulfato de aluminio—

El señor Ax Demygues, se ha presentado al Ministerio de O. Públicas ofreciendo en venta una cantidad de sulfato de aluminio.

Boya averiada—

La Dirección de Hidrografía ha comunicado al Ministerio de Obras Públicas que la boya N.o 11 de la entrada al Puerto ha sido deteriorada.

Impuesto de faros—

La Dirección General de Faros ha depositado en el Banco de la República la cantidad de pesos 1.463.29 importe de la recaudación desde el día 7 al 12 de este mes.

No ha lugar—

Se ha resuelto no hacer lugar al pedido hecho por varias firmas comerciales para presentarse a la licitación restringida de las obras del Puente de Santa Lucía.

MINISTERIO DE INDUSTRIAS

ASUNTOS FIRMADOS AYER

Entre los asuntos firmados hoy correspondientes a Industrias, se firmaron, entre otros los siguientes asuntos:

Mensaje de la H. Asamblea Gral. declarando incluído entre los asuntos a tratarse en las sesiones extraordinarias del actual período, al proyecto de ley que destina la suma de $ 100.000.00 para los gastos que demande la concurrencia del Uruguay a la Exposición de Río Janeiro que se celebrará a fines del año en curso.

—Cancelóse el registro de la marca "Res Nom Verba" concedido al señor Bartolomé Triay.

—Se nombró Farmacéutico del Asilo Dámaso Larrañaga al señor César Belinzon y Dentista al Sr. Carlos Fein.

—Se dictó resolución en la gestión de los señores Gercar Carreño y Cía, propietarios de la Cristalería Uruguaya relativa a la aplicación de gravámenes a la importación de envases de vidrio y se libre de derechos la importación de material primas que se destinan a la fabricación de vidrios.

—Autorizóse a la Inspección Nacional de Ganadería y Agricultura para instalar en las inmediaciones de la Estación Cazot, una chacra de demostración con puesto de monta de un reproductor de la raza lechera y otro porcino.

—Autorizóse al Alojamiento de Inmigrantes para invertir hasta la suma de $ 2.878 en los gastos de instalación del nuevo local que ocupará en la calle Maciel y Recinto.

MINISTERIO DE R. EXTERIORES

ASUNTOS FIRMADOS AYER POR EL PRESIDENTE DE LA REPUBLICA

Nombramiento del doctor Ramón Rafael Roig Ortembach, Vice Cónsul honorario en la Villa de Sitgos (España); de don Carlos C. Milhas, Vice Cónsul honorario en San Pablo (Brasil); del señor Luis Castellano, Vice Cónsul honorario en Oneglia (Italia); reconociendo al señor J. Brunereau dos Houillères en el carácter de Agente Consular de Francia en Canelones, aceptando la renuncia que del cargo de Cónsul General honorario en Dinamarca ha presentado el doctor Francisco Capella y Pons; aceptando la renuncia presentada por el señor Medardo Rodríguez, del cargo de Cónsul honorario en Paso Fundo (Río Grande del Sur, Brasil); derogando el Decreto del 26 de Septiembre de 1916 que nombra al señor Jaime Aníbal Barrera, Vice Cónsul honorario en Barranco Branco, (Matto Grosso, Brasil); y dictada resolución en la gestión promovida por los señores don César Devincenzi y Ricardo D. Barruti sobre publicación de una obra de que son autores que contiene una recopilación de disposiciones sobre el Registro de Estado Civil.

PARLAMENTO

EN LA CAMARA

Se resuelve no sesionar

Como estaba anunciado la Cámara de Representantes estaba citada a reunión para ayer de tarde, a fin de ocuparse del proyecto de aumento de las tarifas tranviarias.

A las cuatro y minutos, el Presidente doctor Arias abrió el acto expresando que la Cámara había sido citada a pedido de los diputados, Bonnet, Lorenzo y Lozada (Héctor), Ramasso, Monje, Pachini y Pérez, con el fin arriba indicado.

Puesto a votación se realizaba la sesión solicitada, resulta negativa. Votaron por la afirmativa 23 diputados, en 50 que habían presentes. Formaron pues, mayoría los contrarios al aumento de las tarifas, en los que se cuenta a la bancada batllista, a la comunista y a dos tres nacionalistas.

La Cámara será citada para el lunes próximo. En la orden del día para esa sesión figurarán en primer término, las modificaciones del Senado al proyecto sobre ampliación de las obras del puerto y en segundo, el proyecto sobre aumento de tarifas tranviarias.

Noticias generales

GREMIO DE PESCADORES

Se cita al gremio de pescadores, para concurrir a la reunión gremial que tendrá lugar el domingo 22 del corriente a las 9 y 30 en el local de la calle Colombia No. 1319 para pronunciarse sobre el asunto de reorganización y fomento de la industria pesquera.

Siendo la reunión exclusivamente gremial, solo se permitirá la entrada a pescadores profesionales, no admitiéndose en ningún caso, personas ajenas al gremio.

POBLACION FLOTANTE

Enero 20 de 1922.

GLOBO — Agustín Tavale y familia, G. Pérez y señora.

PARQUE HOTEL — C. A. Acevedo y familia de Olmos de Buenos Aires.

ALHAMBRA — Arturo Sbite, Wilde, M. Castro y señora de Buenos Aires.

SOLIS — Ricardo Reiss, T. Madrid y señora, Luis E. Valiente y señora, Carlos Ravenna y familia de Buenos Aires.

ESPAÑA — José Doresa, Julio Jaureguy.

PYRAMIDES — Francisco G. Serp, Antonio Vaquer, Alfredo Solari de Buenos Aires.

GRAND HOTEL — Federico Goldner y familia, Ernesto G. Campbell, C. Massa y señora, H. Racheu, Alejo Rosloz de Buenos Aires.

LONGINES ES EL MEJOR RELOJ

EN VENTA EN TODAS LAS RELOJERIAS

Petit-Hotel "FIRENZE"

de PRADO y Cía.

JUNCAL, 1282 Y LINIERS 1288

Ha inaugurado ya todos sus servicios

CONFORT E HIGIENE — TARIFAS MODICAS.

EN EL CENTRO DE LA CIUDAD

En la Cocina.

Para usarla en la cocina tiene la Salsa Lea y Perrins innumerables aplicaciones. Es una combinación perfecta para adobar.

SALSA de Lea & Perrins

La ORIGINAL Worcestershire.

Extracto de Malta Montevideana

EL MEJOR TONICO

GRAN PREMIO

EN LA EXPOSICION DEL CENTENARIO DE DURAZNO

LA MAS ALTA CLASIFICACION

MARITIMAS

AMERICAN LEGION

En la mañana del día de hoy debe llegar a nuestro puerto, procedente de Nueva York y Río de Janeiro, el vapor americano "American Legión", de la Munson Line.

Conduce numerosos pasajeros, carga y correspondencia.

VAUBAN

Arribó en la mañana de ayer a nuestro puerto, el vapor inglés "Vauban" de la Lamport, prodedente de Nueva Rork, con numerosos pasajeros, correo y carga.

Una vez que hubo terminado sus operaciones en ésta, siguió viaje para Buenos Aires.

OLTMARK

Con un importante cargamento de fardos de lana, salió ayer de nuestro puerto el vapor alemán "Oltmark", con destino a Harburgo y escalas.

FLUVIALES

Salieron anoche para la vecina orilla los vapores "Río Uruguay", "Cabo Santa María" y "Tritón".

—Llegó y sale hoy el "Ciudad de Montevideo".

—De Santa Lucaí la balandra "La Oriental" y el pailebot "Regina".

—De Dolores el pailebot nacional "Coronel Galarza".

—De Carmelo al pailebot nacional "Elisa" y el "César Villegas".

—De La Paz el "Nuevo S. Cándido".

—De Dolores el "Guardia Marina" y "Puerto del Sauce".

—Para Dolores salió el pailebot "Guardia Marina".

—Para Nueva Palmira el "Destino".

—Para Paysandú el "Arrogante Balilla".

—Para Santa Lucía la balandra "Diana".

—Para Rosario de Santa Fe el vapor inglés "Treveán".

—Para Santa Fe el vapor inglés "Ber Kut".

VARIAS

Llegó ayer de Filadelphia el vapor inglés "Orange River".

—De Wellington el vapor de igual matrícula "Port Víctor".

RAFAEL

Hoy a primera hora llegará a ésta procedente de la vecina orilla, el vapor inglés "Rafael", el que saldrá con destino a Liverpool una vez que haya completado su carga.

EL "HIGHLAND PRIDE" A LA DERIVA

Un despacho recibido por la agencia del Lloyd dice que el vapor correo británico "Higland Pride", procedente de los puertos del Río de la Plata y en viaje para los de la Gran Bretaña, ha perdido su hélice mientras navegaba a unas 400 millas al Sur de Las Palmas. Inmediatamente fueron lanzados los llamados de auxilio por la telegrafía sin hilos y el "Higland Pride" recibió contestación del vapor español "Fuerte Ventura", el que viró y se trasladó a toda velocidad hacia el lugar en que flotaba a la deriva el trasatlántico británico. Los llamados fueron contestados también por el "Highland Marrior", de la misma compañía, y que ofreció su asistencia en caso de necesidad. Pero como el comandante del "Highland Pride" contestara que no evistía peligro alguno para la seguridad del buque y de los pasajeros, el "Highland Warrior" siguió viaje. Actualmente el "Highland Pride" está siendo remolcado al próximo puerto — probablemente Las Palmas — por el vapor español "Fuerte Ventura".

NUEVAS LINEAS ALEMANAS

Hállanse en viaje a Sud América varios enviados de Hugo Stinnes a fin de hacer los preparativos necesarios para ampliar los servicios sudamericanos de vapores con Chile y el Perú, vía Magallanes, en adición con los existentes actualmente al Río de la Plata y los países de Centro América. Tan pronto como sea posible serán botados al agua, en los astilleros de Wilhelmshaven, los tres primeros vapores que Stinnes dedicará a estos servicios. Dichas naves, que son del tipo del "Tirpitz", de 8.000 toneladas, se denominarán "Emil Kirdorff", "Adof von Paver" y "Kari Legian". Herr Stinnes adquirió recientemente los vapores "Professor Woekmann", de 6.600 toneladas y "Bahía Castillo", de 10.000 toneladas. Estos dos buques pertenecían a armadores británicosos.

Compañía Transatlántica DE BARCELONA

Vapores correos subvencionados por el gobierno español. Con poderoso servicio de telegrafía sin hilos.

El vapor español

Reina Victoria Eugenia

Saldrá el día 2 de febrero de 1922, a las 10 de la noche, para los siguientes puntos: Las Palmas, Cádiz y Barcelona.

El magnífico vapor-correo

Infanta Isabel de Borbón

Saldrá el 2 de Marzo de 1922 a las 10 p. m., recibiendo pasajeros directamente para Tenerife, Cádiz y Barcelona.

Por más informes, ocurrir a sus agentes:

PEDRO FERRES Y Cía.

Calle Cerrito 378

POLICIA

ACCIDENTES DEL TRABAJO

Luis Valentini, uruguayo, soltero, de 38 años, domicilio en el Camino Carrasco s|n., tuvo la desgracia de que se le cayera encima la carga de una vagoneta, mientras trabajaba en un horno de ladrillos de Carrasco.

A consecuencia de esto sufrió la fractura de la pierna derecha.

La A. P. lo condujo al Hospital Maciel.

Intervino la 15.a.

Pedro Lasala, uruguayo, de 28 años, que trabajaba en la casa en construcción de la calle Guayabos y Vázquez, resultó con una lesión en el hombro derecho a causa de haberle caído encima una verja de hierro.

La A. P. lo condujo a su domicilio Obligado s|n.

Procedió la 6.a.

RENUNCIA

Renunció el empleado de policía Alberto Picarone, quien desempeñó durante largo tiempo el cargo de escribiente en la Oficina de la Prensa.

Picarone — según dice—adoptó esa resolución por ser poco amplios los horizontes policiales para él.

¡ESE JOSE MARIA!

José María Martínez es un mamífero de estómago sumamente delicado, no usando otra alimentación que carne de ave.

El mozo no siempre posee el dinero necesario para adquirir honestamente volátiles, pero en ese caso se los procura lo mismo en perjuicio del vecindario.

Ayer de madrugada fué una de esas ocasiones.

Desprovisto de gallinas para el almuerzo se coló en el gallinero del señor José Avalo, domiciliado en la calle Castro s|n., y en menos que canta un gallo le echó el zarpazo a una gallina.

Al cacareo del ave acudió el dueño de casa y sorprendió al nobrecito José María con el cuerpo del delito entre los dedos.

Denunciado el "hallazgo" a la seccional N.o 19 Martínez fué detenido y pasado a la Cárcel.

Adios puchero de gallina!

Conformarse con el caldo que la carne está cara.

AL AIRE

El motorman de La Transatlántica Bernabé Gazme, domiciliado en el barrio Porvenir notó ayer de madrugada que forcejeaban el portón de acceso a su casa y como ha recibido amenazas de venganza de parte de los huelguistas, sacó su revólver e hizo dos disparos.

Acto continuo percibió claramente que dos sujetos emprendieron la fuga.

La seccional N.o 13 los busca.

SUB-OFICIAL HERIDO

Según un "comunicado" de la Jefatura, trasmitido por la seccional No. 15, el sub-oficial Juan Arrieta que andaba de recorrida por la calle Tomiel, vió salir de una finca un tipo sospechoso y se puso en su seguimiento logrando alcanzarlo.

Cuando lo hubo detenido el desconocido sacó un revólver e hizo dos disparos contra el policiano hiriéndolo en el brazo derecho y pierna izquierda.

Termina el "comunicado" agregando que el heridor fugó y el herido pasó al Hospital Militar.

ASALTO Y ROBO

Domingo Colafogo, caminaba tranquilamente por la calle Ciudadela cuando al doblar para seguir por Maldonado fué asaltado por cinco sujetos quienes después de aplicarle unos puñetazos y puntapiés, reduciéndolo a la impotencia lo despojaron de un cinto con la suma de 400 pesos.

Los delincuentes obraron con toda tranquilidad y varios vecinos que oyeron las voces de la víctima y llegaron a ver a los asaltantes facilitaron la filiación a la policía de la 4.a.

Ayer fué detenido Gerardo Gesio (a) La Planchada, a quien acusa la seccional referida de ser uno de los autores del robo.

Fué remitido a la Cárcel.

Llama la atención que en el corazón de la ciudad, se asalte impunemente a un transeunte y la policía seccional ni por broma aparezca.

Sin embargo cuando se trata de otras "actividades" la encontramos diligente y oportuna...

PRINCIPIO DE INCENDIO

En el despacho de verduras que Salvador Buono tiene establecido en la calle Mercedes 1851 se quemaron varios cajones vacíos avaluados en 26 pesos.

Concurrió el Cuerpo de Bomberos que dominó el fuego a los pocos instantes.

Intervino la 5.a.

TRASPIES

Los menores Raúl y Roberto Pereira jugaban en una de las Avenidas del Prado, cerca al Hotel, existente en dicho paseo, cuando el primero dió un traspiés y al caer se ocasionó la fractura del brazo izquierdo.

La A. P. lo atendió conduciéndolo a su domicilio, calle Santa Lucía N.o 11.

Procedió la 20.a.

ENTRE REJAS

Juan B. Costa, por promover desorden en la calle República (Colón), estando armado de un cuchillo.

—Fermín Sánchez, por escándalo en Galicia y Río Branco, hallándose en su poder un revólver.

Teatros y Cines

URQUIZA

Bastante público asistió anoche al teatro de la calle Mercedes.

Hoy anuncian los programas una sección vermouth, a las 6 y 15 con la opereta "Fi - Fi", donde tanto se luce Aída Arce.

De noche, en primera sección "El barbero de Sevilla", y en segunda, estreno del sainete de costumbres aragonesas "La Maña de la Mañica", original de los populares autores Arniches y Abatí Marín, seguido de "La Perfecta Casada", la vistosa revista que tan bien presenta esta empresa.

Mañana tres espectáculos: matinée, vermouth y noche.

SOLIS

El beneficio del actor Liño, llevó mucho público a nuestro primer coliseo, recibiendo el homenajeado, entusiastas muestras de la simpatía que ha logrado granjearse en la breve temporada que actúa entre nosotros.

Hoy subirá a escena en primera sección, la chistosa comedia de Vital Aga, "El Oso Muerto", que hace años no se representa en Montevideo y en segunda, "La dama del 23", entretenido vaudeville francés adaptado a la escena española por el conocido autor madrileño Joaquín Abati.

ARTIGAS

Volvió a suspenderse anoche el espectáculo anunciado en este teatro, culpándose de ello o la Comisión del Patronato de la Infancia, que no devolvió las libretas correspondientes a las obras a ejecutarse.

Hoy se dará el famoso drama calabrés, "Musolino", debido a la pluma terrorífica del autor Franco Bello.

A continuación nuevas canciones por la célebre Helley 1.a, que se ha acaparado todas las simpatías del público que acude a dicho teatro.

18 DE JULIO

La Rico volvió a obtener el suceso de costumbre, haciendo desternillar de risa durante toda la noche al numeroso auditorio que casi llenaba la espaciosa sala del teatro de la Avenida.

GRAND CIRQUE PALACE

Con bastante éxito debutó anoche en una amplia carpa levantada en el terreno situado en las esquinas de Mercedes y Paraguay, el Grand Cirque Palace de la empresa Manuel Vega.

La troupe sin ser nada sobresaliente, es bastante homogenea y tiene números de verdadera atracción.

Hoy habrá un nuevo espectáculo, presentándose por primera vez "Papa and Charly" excéntricos y escadores americanos, que constituyen un número de valía.

Mañana matinée, especialmente dedicada a los niños.

ETHEL CLAYTON

Espectáculos de hoy

SOLIS

Compañía chilena de comedias, dramas, y sainetes

1a. sección: "El oso muerto", comedia en 2 actos, de Vital Aza.

Platea con entrada $ 0.50.

2a. sección: "La dama del 23", vaudeville en 3 actos, de Joaquín Abati.

Platea con entr. $ 0.70.

Cazuela y Paraíso (función entera) $ 0.20.

URQUIZA

Compañía Española de Zarzuela "Miguel Lamas"

Sección Vermouth, a las 6 y 15: "Fi-Fi".

A las 9 y 15—

1a. sección: "El barbero de Sevilla", zarzuela en un acto y 3 cuadros, de Perrin y Palacios, música de Jiménez y Nieto.

Platea con entrada $ 0.50.

2a. sección: "La maña de la Mañica", sainete en 1 acto, de Arniches y Abati Marín.

3a. sección: "La perfecta casada", revista en un acto y 3 cuadros, de Varela y Torres, música de Alonso.

Platea con entrada $ 0.80.

Cazuela y Paraíso (función entera) $ 0.20.

18 DE JULIO

Compañía Orfilia Rico

A las 9 y 15.—

1a. sección: "La Gaucha", comedia en 1 acto, de Novión.

Platea con entrada $ 0.40.

2a. sección: "La Mujer de mi hijo", comedia en 3 actos de Ricardo Hicken.

Platea con entrada $ 0.50.

Czuela y Paraíso (Función entera). $ 0 20.

ARTIGAS

Compañía "Cittá di Napoli"

A las 9 y 15—

"Musolino", drama en 7 actos, de Franco Bello. Presentación de la cantante a dicción Helly Ia.

Platea con entrada $ 0.50

Cazuela y Gatería (Función Entera. $ 0.20).

GRAND CIRQUE PALACE

(Mercedes y Paraguay)

Compañía de Circo, a las 9 y 30.

Platea con entrada $ 0.80

general 0.30.

ROYAL

A las 9. — Especráculo de variedades.

Platea con entrada $ 0.70.

Galería $ 0.15.

Geraldine Farrar se retira del Metropolitano

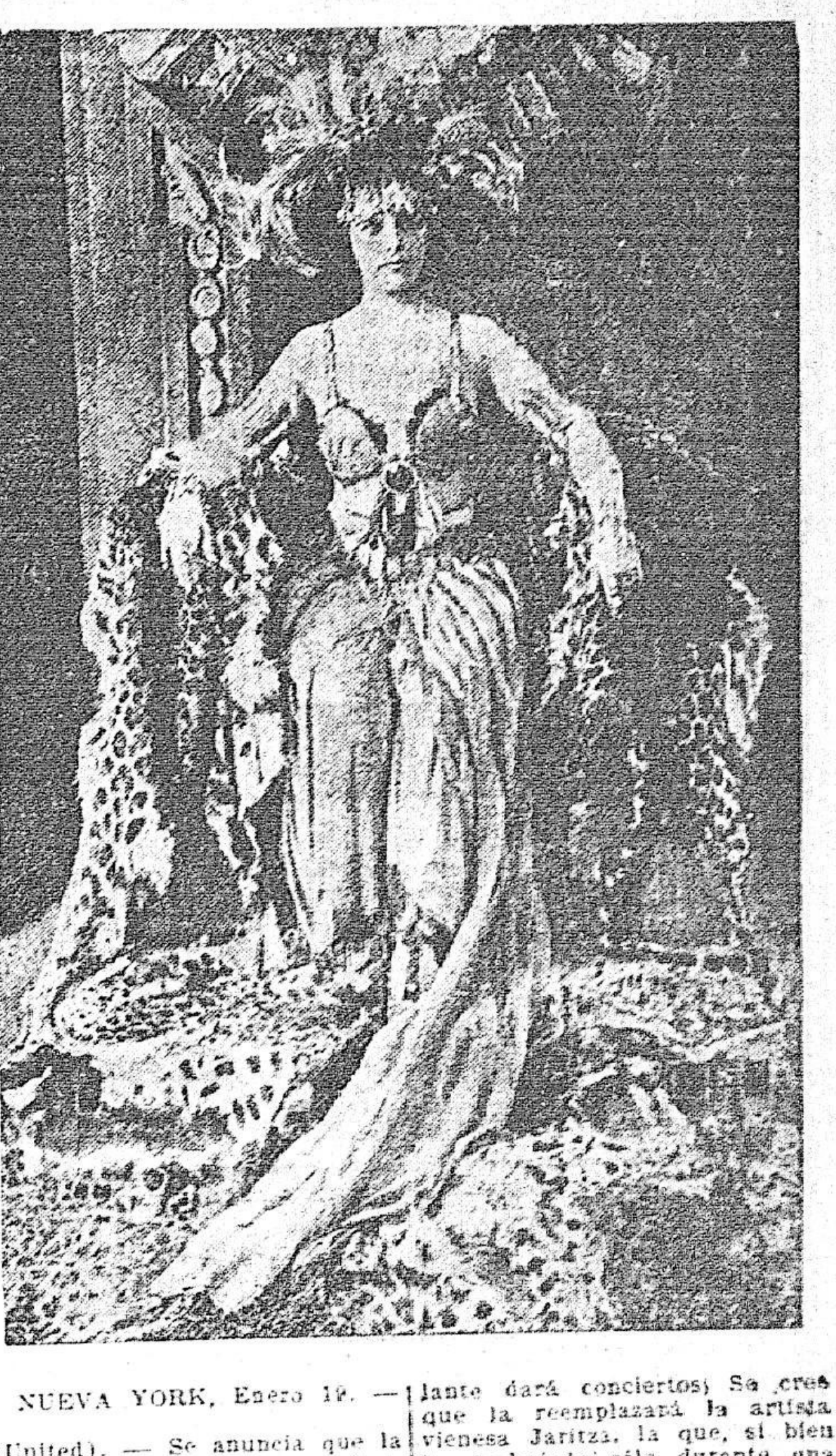

NUEVA YORK, Enero 19. — (United). — Se anuncia que la soprano Geraldine Farrar decidió retirarse del teatro Metropolitano después de terminar la actual temporada y que en adelante dará conciertos. Se cree que la reemplazará la artista vienesa Jaritza, la que, si bien ha trabajado sólo durante una temporada en el Metropolitano, obtuvo un buen éxito y goza de gran popularidad.

CUIDE USTED SU CABELLERA EMPLEE MARVEL

R. M. S. P. THE ROYAL MAIL STEAM PACKET Co.

SERVICIO ENTRE NUEVA YORK, SOUTHAMPTON, CHERBURGO Y HAMBURGO, CON LOS VAPORES SERIE "O".

SALIDAS DE MONTEVIDEO PARA EUROPA

ANDES para Southampton alrededor Febrero 11

AVON " " " 25

SALIDAS DE LA PLATA (R. A.)

DESEADO para LIVERPOOL alrededor Febrero 6

P. S. N. C. THE PACIFIC STEAM NAVIGATION Co.

SALIDAS PARA PORT STANLEY, PUNTA ARENAS Y PUERTOS DE LA COSTA OCCIDENTAL

ORTEGA FEBRERO 15

MACLEAN & STAPLEDON

CALLE PIEDRAS, 332.— Montevideo

Navigazione Generale Italiana

Società Riunite Florio y Rubattino Lloyd Italiano

El vapor correo INDIANA

Sale de Montevideo el 3 de Febrero para Santos, Río, Napoles y Génova

El vapor correo Re Vittorio

Saldrá el 9 de Febrero para Santos, Río, Barcelona y Génova.

Por informes: ANTONIO PIAGGIO - 425, Calle Piedras, 425

1444-pts.

Carlos Sanguinetti

(Q. E. P. D.)

FALLECIO AYER 20 DE ENERO DE 1922

Sus hijos: Catalina, Deolinda, Carlos, Carlota y Felipe; sus hermanas: Deolinda S. de Magnano, Saturna y Estevana; su padre político: Antonio Baldiliou; sus hermanos políticos: Mercedes Arijón de Sanguinetti, Francisco Magnano y María Baldiliou de Galcerán; sobrinos y demás deudos, ruegan a las personas de su amistad, quieran acompañarlos en el acto del sepelio que se efectuará hoy 21 del corriente a las 17 horas. — Cementerio Central. — Atención que agradecen desde ya. — Casa mortuoria: Avenida 8 de Octubre N.o 271 B. — Servicio a cargo de la COMPAÑIA NACIONAL DE MIRAMONTE.

Carlos Sanguinetti

(Q. E. P. D.)

FALLECIO AYER 20 DE ENERO DE 1922

RODELLA Y Cía., participa a sus relaciones el fallecimiento de su ex - socio y ruega, quieran acompañarlos al sepelio de dicho finado, que se efectuará hoy 21 del corriente a las 17 horas, en el Cementerio Central. — Atención que agradecen desde ya. — Casa mortuoria: Avenida 8 de Octubre N.o 271 B. Servicio a cargo de la COMPAÑIA NACIONAL DE MIRAMONTE.

Enrique Barbusse

CLARIDAD

Núm. 9

(NOVELA) -:- Traducción de PEDRO PELLICENA

No era para mí más que imagen extasiante; pero que pasaba, separada, viviendo su vida. Ahora me ha oído, vino a mi llamamiento; me trajo el don de sí misma.

El día ha sido caluroso; al final de la tarde, se ha desplomado una lluvia tempestuosa, después ha cesado. Aún se oye el caer de las gotas tardías que sueltan las ramas que sobresalen por encima del muro. El aire está lleno de olores de tierra, de hojas y de flores, y cruzan pesadas guirnaldas de viento.

Primero habla ella, ya de una cosa, ya de otra.

No sé lo que me dice; me acerco para ver su boca. La contesto;

—Yo pienso siempre en ti.

Oye estas palabras. Se calla. Su silencio se agranda, se agranda en la sombra. Me acerco más tanto, que en mi mejilla siento el ala de su aliento y que su silencio me acaricia.

Después, para serenarme, para fumar, enciendo una cerilla; pero no utilizo aquel resplandor en el extremo de mis dedos más que para contemplar a María; la veo pálida, dorada, algo palpitante. De su rostro surge una sonrisa; la he visto plena de aquella sonrisa.

Se velan mis ojos mis manos tiemblan. Quisiera que hablase.

—Di...

Su cuello bombeado se despliega, levanta la cabeza para hablar. En aquel momento, al resplandor de la llamita que sostengo, que conservo por su gran dulzura revelatriz, vemos una inscripción grabada en el muro: un corazón, y en él dos iniciales: E. S... ¡Ah! ¡Esta incripción fué grabada por mí mismo una noche! Elena estaba entonces acurrucada allí y yo creía que la adoraba. Un momento quedé confundido ante la aparición de los restos del error pasado y olvidado. María no sabe nada, pero sólo por haber visto las iniciales de los nombres, sombra de una presencia que fué entre nosotros, no se atreve a hablar.

Como la cerilla va a extinguirse, la arrojo al suelo. El último resplandor de la llamita alumbra a mis ojos la pobre media de sarga negra, tan gastada que brilla hasta por la noche, y el zapato de la joven. Sobre el tobillo, la media tiene un agujero, p los dos lo hemos visto. María, avergonzada, oculta rápidamente el pie bajo la falda. Yo tiemblo más intensamente, porque mis ojos han tocado algo de la carne oculta, un trozo de su verdadera blancura.

Ella se levanta suavemente en la absourdidad, poniendo fin a aquella primera entrevista, que cambia el destino.

Regresemos. La sombra se ha extendido en torno nuestro y nos rodea por completo. Caminamos a solas en las alas sucesivas de la sombra. Sobre el fondo, vagamente alumbrado, del muro, sigo con la vista el movimiento del cuerpo dentro de la ropa. En medio de la noche, la ropa forma parte de la noche: allí está ella por completo. Mis oídos zumban; un himno llena el mundo.

En la calle, en que ya no hay transeuntes, camina ella al borde de la acera. Para que mi rostro esté a la altura del suyo camino por la calzada, y el agua helada penetra en mis zapatos.

Y aquella noche, rebosando de loco deseo, estaba tan seguro de mi triunfo que ni siquiera pensé en cogerla la mano. Ante su casa dije: "Hasta mañana". Y ella me contestó: "Sí".

En uno de los días siguientes, habiéndome quedado libre una tarde, me dirigí hacia la gran casa popular en que ella vivía. Subí los dos pisos sombríos, estrechamente encajados, y seguí un corredor largo que formaba recodo. Allí debía estar. La puerta estaba entreabierta. Llamé. Entré; me recibió un silencio completo. No había nadie; una deslusinó aguda recorrió mi cuerpo.

Doy algunos pasos en el desierto del pequeño vestíbulo alumbrado por la puerta vidriera de la cocina, detrás de la cual se oye un ruido de agua. Abro la puerta que hay allí. Veo una alcoba que las cortinas envuelven en claridad bordada, y en la que hay una cama con una cubierta de satén de algodón azul celeste, brillante como un cromo. ¡Es la alcoba de María! El sombrero, de tafetán gris, adornado con una rosa, cuelga de un clavo en la pared, empapelada con dibujos de florecillas. No se lo pone desde que está de luto. Pero a su lado cuelgan ropas negras. Penetro en aquel santuario claro y azul, en orden y arreglado como el de una imagen, y en el que sólo penetra una fría luz nevosa.

Tiendo la mano como un ladrón. Rozo, toco las ropas que tienen la costumbre de tocarla. Me vuelvo hacia la cama velada de azul.

En un estante, libros, cuyos títulos llaman mi atención: lo que piensa, aquello en que se ocupa su espíritu... Pero lo dejo; prefiero acercarme a la cama... Con un gesto loco, palpitante y asustado, levanto la cubierta que lo envuelve. Y mis miradas se filan, entran dentro, y mis rodillas se apoyan temblorosas en el borde de aquello que es tan grande, porque, sobre todas las cosas tiene una carne tenue y suave.

Mi vida diaria continúa igual y mi trabajo es siempre el mismo. Siempre registro al pasar las bonachonas tonterías de Crillon, los intempestivas estallidos de Brisbille, los ecos del asunto Pocard y el progreso de "La Revancha", asociación de despertar nacional que ha fundado el señor José Boneas. Igual existencia compleja llevo que lleva todo el mundo. Pero desde la noche trágica en que mi dolor se transformó en alegría en la capilla ardiente de la antigua alcoba, el mundo ya no es, en realidad, lo que era. Las cosas y los seres se me aparecen inconsistentes y lejanos cuando salgo con la ola de la muchedumbre; cuando, en mi alcoba me visto y me parece que el negro me sienta bien; cuando, en mi mesa, trabajo, envuelto por el sol. De vez en cuando, el recuerdo de mi tía vuelve a dominarme. Algunas veces oigo pronunciar el nombre de María; mi cuerpo se extremece oyendo lo que dicen: "María", y sin saber lo que dicen, Y hay momentos en que su recuerdo está tan palpitante y tan cálido, que no sé si está ausente o si está delante de mí.

...En el paseo que acabamos de hacer los dos el verano y la alegría de vivir pesaron más que nunca sobre mis hombros...

Su casa inmensa que hormiguea a algunas horas está ahora totalmente vacía con el dédalo de escaleras negras de mesetas en que desembocan las menguadas calles cerradas de los corredores en que por los rincones hay grifos que gotean encima de los fregaderos... Penetramos por nuestra inmensa soledad desnuda. Una emoción divina se apodera de mí mientras subimos lentamente el camino vertical y regular. La escalera tiene algo de humano con las formas necesarias de su espiral y de sus escalones cortados a pico de sus escalones rimados. Un tragaluz redondo está abierto en el techo en pendiente; aquella parte de la casa popular, de aquella pobre ciudad interior, no está alumbrada más que por allí. La sombra que trasudan las paredes del pozo, del que intentamos salir paso a paso, envuelve nuestra ascensión, pesada hacia la grieta del día. Ensombrecidos y ocultos como estamos, me parece que subimos hacia el cielo.

Rendidos por el común cansancio, nos sentamos muy juntos en un escalón. Ningún ruido en la casa, bajo el sencillo tragaluz redondo que está por encima de nos otros. La estrechez de la escalera hace que nos apoyemos el uno contra el otro... Penetra en mí su calor; me atormenta la luz obscura que se desprende de ella. Comparto el calor de su cuerpo y el pensamiento de su alma. La sombra se ha espesado en torno nuestro. Apenas distingo a la mujer sentada, doblada, caliente y hueca como un nido.

La llamo muy bajito por su nombre, y me parece que grito una confesión. Se vuelve y me parece que veo su rostro desnudo. La abrazo. Me dice: "Bésame". Ya no hablamos, balbuceamos, suspiramos, reímos.

Los dos contemplamos el trocito de papel! Lo encontré en el banco del rosal, a orilla del camino. Doblado cuidadosamente, parecía olvidado, y esperaba allí, retenido un momento por el peso escaso. Está cubierto por algunas líneas de letra esmerada. Leemos: "No sé cómo hablan los corazones piadosos no sé nada; sigo el éxtasis y el martirio; sólo conozco las lágrimas que meben a los ojos cuando veo tu belleza unida a tu sonrisa".

Después de haberlo leído, volvemos a leerlo, impulsados por una influencia misteriosa. Y damos vuelta a aquel papel, cogido al azar, sin saber o que es y sin comprender bien lo que dice.

Cuando la pedí que fuésemos aquel domingo al cementerio, consintió, como a todo lo que le pido. La al llegar por los jardines, codeándose con los rosales. Caminamos en silencio; cada vez perdemos más la costumbre de hablarnos. Contemplamos el cuadrado, con verja y flores, en que duerme la tía; aquel jardín que tiene las dimensiones de una mujer.

Al regresar del cementerio, a través de los campos, con el sol poniéndose ya, nos damos la mano y se apodera de nosotros una alegría triunfal.

Lleva un traje de muselina de lana negra, cuya falda, mangas y cuello ondean con la brisa; vuelve hacia mí a veces, su rostro, tan luminoso, que, cuando me mira me parece que se ilumina más. Camina algo inclinada hacia adelante frente y mejillas adornadas por un reflejo verde, como un gigante. Una mariposa nos adelanta y se posa delante de nosotros, y cuando llegamos donde está ella, vuelve a volar y se posa un poco más lejos para volver al comenzar a nuestra llegada; y saludamos con nuestra sonrisa a la mariposa que piensa en nosotros.

Dorados por el oblicuo nos encaminamos de la mano hacia la estátua de Flora que un señor en tiempos pasados hizo edificar a la entrada del bosque. Sobre el fondo inmutable de las cami-

(Continuará).

Polvo graseoso de Leichner
Polvo graseoso de Leichner

Buscar, entre los artículos de tocador, un producto para conservar y embellecer el cutis, no ya que supere, sino iguale en eficacia al

LEICHNER

es, sencillamente, una tarea vana.
Esto lo saben perfectamente todas las señoras que lo usan y, además lo pregonan todos los rostros que hayan recibido los beneficios del POLVO LEICHNER, al mostrar la maravilla de un cutis níveo y fresco y con las delicadas suavidades del caso.

MENDEL & Cía.
PAYSANDÚ 1178 MONTEVIDEO

Crónica Social

IMPRESION

Apenas si su aliento me ha rozado;
Apenas si sus ojos me han mirado,
Y ya todo su ser está en mi ser;
Apenas como en fugas ha pasado;
Llenó la calle su esplendor alado
Y me llenó su alma de mujer.

¿Por qué la llevo fija en mi pupila?
¿Por qué como una estrella azul titila?
¿Por qué se queda en mí honda y tenaz?
¿Con impasible calma me vigila...
¿Por qué a su ser con llamas me encitila?...
—Amor. Poeta, no precisa más!

Arturo S. Silva.

DESDE PIRIAPOLIS—

PIRIAPOLIS, 19—El núcleo de veraneantes porteños entre los que se cuentan muchas damas y niñas de gran actuación social en Buenos Aires, es el más animado, y el que despliega más actividades para hacer la "villegiatura" más bulliciosa. Las iniciativas que impulsan siempre obtener gran éxito; de allí que el grupo tenga un arraigado prestigio. A él se debe en gran parte el brillo de los bailes nocturnos, y el lucimiento de los diner. Para estos, se organizan mesas de niños y caballeros y al final se reparten entre todos los comensales cornetas-flautas al estilo del Parque Hotel de Montevideo—y la reunión adquiere entonces una animación interesantísima. Y después, al baile— Allí es donde se nota el ánimo de diversión que tienen todos los que aquí veranean. No queda nadie sin bailar, y los fox trop y los "simi" se suceden unos a otros, demostrando cada vez más entusiasmo. Todo esto, desde la organización de mesas para la comida y los bailes se debe al núcleo porteño — actualmente elementos argentinos y uruguayos, están preparando un gran paseo a uno de los lugares más bellos de la villa. Se trata de una cabalgata de la que participarán todos y para la cual reina gran entusiasmo. Se saldrá a la madrugada, se tomará el desayuno en el trayecto, y se almorzará en el punto terminal del paseo, regresando a las 6 de la tarde al Hotel. Todo ese tiempo se llenará con juegos y diversiones. Para el domingo se espera de Montevideo, un núcleo de gente conocida, toda joven, que vendrá a hacer más intensas y brillantes las actividades sociales.

Han solicitado alojamiento en el gran Hotel el señor Roberto Ramponi, señora María Elena Villegas de Ramponi y las señoritas María Angélica y Dorila Ramponi.

EN LA DIPLOMACIA—

Muy visitado ha sido en Buenos Aires en su alojamiento del Grand Hotel el doctor Cardozo de Oliveira, ministro del Brasil en Chile, que después de una permanencia breve en este país, se reintegra a su puesto de Santiago.

El doctor Cardozo de Oliveira que pasó por Montevideo a bordo del "Massilia" es uno de los diplomáticos de más prestigio del Brasil, habiéndolo representado en varias repúblicas de este continente.

Ya le han visitado su colega el doctor Toledo, ministro del Brasil, el encargado de Negocios de Chile, un representante de nuestra cancillería, caballeros brasileños y otras personas destacadas.

En la combinación del domingo próximo parte para Chile el Dr. Cardozo de Oliveira.

—El Ministro alemán doctor Paul Goetsch y su señora ofrecieron en la sede de la Legación en el Camino Suárez una fiesta conmemorando un aniversario de su país. El doctor Goetsch dijo un discurso recordando la fundación del Imperio Alemán hace 51 años y habló de la prosperidad en que antes se encontraba Alemania y de la situación precaria por que ahora atraviesa, exteriorizando su esperanza de un nuevo y pronto florecimiento de aquel país. La señora Hedwig Francillo Kaufmann de Guimaraes cantó "Die Lotusblume" de Schuman con gusto exquisito, como también el Parlawalzer que debido a las dificultades técnicas vocales que ofrece, solo puede ser interpretado por maestros.

La señora Hoffmann de Quincke la acompañó en el piano con su maestría de siempre. Ambas fueron largamente aplaudidas y obsequiadas con hermosos ramos de flores. La juventud danzó con entusiasmo y recién a horas avanzadas de la noche se despedían los últimos invitados de los amables dueños de casa. Entre los numerosos concurrentes recordamos a las familias de Müller, Quincke, Linne, Bernitt, Bayer, Stapff, Grebin, doctor Strothbaum, Schlief, Pies, Rothmann, Muller Melchers, Warth, Brolund, señores Degener y Simons, doctor Peu Orfila, el cónsul del Brasil señor Guimaraes y señora, el conde González Vega, presidente del Centro Germania y algunos señores del Directorio con sus familias, la señora de Staudt, señora Loesche, señora de Ibarra, los señores Ruette, Linsen, Nelke, von Guenther, Vicente de López, Jungeblut, Mayer, Tegtmeyer, señor Rhode y hermana, señor Philipp, Freytag, Baatz, doctor Guyer, Stapff y otros que no recordamos.

LA CONFERENCIA DE HOY—

Relacionada con la conferencia de arte que dará hoy el profesor Francisco Margotti, circula la siguiente invitación en los círculos principales de Montevideo: "Invitamos a los cultores del arte y al público en general a escuchar la autorizada palabra del eximio artista, pintor italiano, D. Francisco Margotti, en la Conferencia que dará el día 21 de Enero a las 17, en el mismo local de la Exposición de arte, calle Treinta y Tres 1332, al clausurarse dicha exposición. El producto de las entradas, accediendo a un generoso deseo del mismo Sr. Margotti, será entregado a una Comisión de Damas que preside la señora Marquesa Dora Maestri Molinari, que lo destinará a obras de beneficencia. — Dr. Juan Zorrilla de San Martín, Arquitecto Elzeario Boix, Dr. Gustavo Gallinal, Sr. Raúl Montero Bustamante, Sr. Fermín Carlos de Yeregui, Dr. Dardo Regules, Arquitecto Román Berro García, Arquitecto Horacio Terra Arocena. El acto va a estar muy concurrido, pues hay verdadero interés en oír al ilustrado huésped en esta disertación, en la que tratará este importante tema: "El arte en el desnudo en la moda y en la vida". La Comisión de Damas que lo prestigia está así integrada: Marquesa Dora Maestri Molinari, Condesa de Malherbe, Fideia Comparazo de Durán, Herminia M. de Brito Foresti, Elisa Ferrando de Biraben, Leonie Passano de Pastori, Elena Maffia de Ramos, Edelmira Rodríguez de García, Juana González Barbot de Tabares, María C. Róspide de Bonino, Adela Pastori. La entrada costará un peso y están en venta en el mismo local donde se efectuará la conferencia. Cada localidad da opción a un número para la rifa de un cuadro donado por el profesor Margotti.

DE MAR DEL PLATA A MONTEVIDEO—

De acuerdo con una petición especial presentada por la comisión Pro Mar del Plata, que preside el doctor Tomás Sojo, ha quedado definitivamente resuelto que el viernes 27 del corriente zarpe de aquel puerto el paquete Ciudad de Buenos Aires, a las 12.30, con destino a Montevideo, de donde largará amarras a las 21.30 del mismo día para Mar del Plata, a donde se calcula llegar el sábado a las 11. Para que participen de la excursión han sido especialmente invitados por la referida comisión, el Presidente del Concejo de Administración de Montevideo, ingeniero Luis P. Ponce; el ministro del Uruguay en esta capital, don Daniel Muñoz, y secretario de la legación, señor Emilio Cerdán; ministro argentino en el Uruguay, don Carlos de Estrada; presidente del Club Uruguay, de Montevideo, don Adolfo Shaw; presidente del Jockey Club de Montevideo, don José Serrato; señor José Alfredo Nicolich; directores de los diarios "La Mañana", "Diario del Plata", "El Día", "La Defensa" y "El País", doctores Rodolfo Mezzera y Guillermo Wilson, ingeniero John Adams y muchas otras personas. La empresa Mihanovich ha fijado el precio del pasaje entre Montevideo y Mar del Plata en la suma de 14 pesos oro uruguayo y en 32 de igual moneda el de ida y vuelta, debiendo efectuarse esta última con escala en Buenos Aires y siendo válido por el término de 15 días.

COMPATRIOTAS Y CONOCIDOS EN EL EXTERIOR—

Actualmente se encuentran en La Paz (Bolivia) el señor Marcelino Sienra Helguera y su familia que viajan por América hace tres meses. De allí se dirigirán al Brasil.

—En Cacheuta (B. Aires) está enfermo el joven Enrique Ladesma Arocena, porteño que hace poco nos visitó.

GENTE DE BUENOS AIRES—

—De Buenos Aires han llegado las señoras Sara Onrubia de García Herrera y sus hijos: señoritas Felisa y Esther Onrubia, Carlos y Valentín Acevedo, Enrique Ibañez, Antonio A. Pardo, José M. Alvarez y señora, Federico Baldassarre y señora, Rosalía Baldassarre, Federico J. Zorraquín y familia, Emilio Saint y familia, Mario Repetto, Oscar Nicholson.

—Ha llegado el Dr. Guillermo Pérez Wright, quien pasará en ésta una larga temporada.

—Llegó también el señor Alfredo Torquinst acompañado de su esposa. Demorarán en ésta, varios días.

Señorita Ema Landín, que el próximo mes contraerá enlace con el caballero Arturo Jorio.

EL BAILE BLANCO Y NEGRO REALIZADO NOCHE EN CARRASCO FUE UNA FIESTA LLENA DE ATRACTIVOS—

La Liga Uruguaya Contra la Tuberculosis obtuvo, con el baile Blanco y Negro que a beneficio de sus obras benéficas se realizó en el Hotel Carrasco, un resonante éxito. Y también fué un triunfo esta bella fiesta para los prestigios de las damas que integraban la Comisión que la patrocinó. La finalidad de la iniciativa, y el ascendiente de quienes la auspiciaron, fueron, pues, los dos motivos principales del brillante resultado del Baile Blanco y Negro, que también tuvo a su favor su misma índole, y el escenario en que se desarrolló. Fué una fiesta verdaderamente "chic" trascurrida en un ambiente de selección, en el que prevaleció bulliciosa alegría y un conjunto de gente femenina en plenitud de alegría, de gracia, de hermosura. Comenzó con un diner que tuvo cantidad de comensales, diseminados en muchas mesas, de entre las cuales se destacaban dos: una formada por niñas y caballeros, a iniciativa de la Sta. Susana Castells Eastman y otra de matrimonios, organizada por las damas de la Comisión, ambas instaladas en el gran comedor e igualmente decoradas con marcado buen gusto. En otras mesas, habían muy interesantes núcleos de damas, niñas y caballeros. El diner se realizó en medio de la mayor animación, concluyendo con una brillante parte de concierto a cargo de la Marquesa D'Elba, que se hizo oír en música clásica. A las 12, y a los acordes de la Orquesta Minotto — que estaba en una de sus mejores noches — se inició el baile para el cual acudió mucho más concurrencia que al diner. El espléndido salón ovalado dió un aspecto magnífico, con aquel conjunto de damas y niñas ataviadas con toilettes en que sólo primaban los colores blancos y negros. Había algunos trajes muy elegantes que llamaron justamente la atención. En cuanto al arreglo del salón, fué bastante original y de buen gusto. En suma, el baile de anoche, puede mencionarse como una nota de lucidos contornos dentro de las actividades mundanas que han transcurrido de este año.

VIAJEROS—

A principios de mes llegaron de Buenos Aires la señora María Saavedra de Pinasso y la señorita Laura Pinasso Sagrera. Esta última viene a despedirse de sus muchas amistades en esta sociedad, pues en Marzo próximo contraerá enlace en la sociedad vecina.

—Regresaron a Buenos Aires el señor Ricardo A. Palacios y su familia.

—Partieron anoche para Santa Ana de Livramento, el señor Juan Méndez Díaz, su señora Castellana Calero y sus pequeños hijos.

—De Río Negro llegó el señor Julio Sobredo Nin.

—De su estancia en el interior, la señora Carola Saffons de Hill y sus niñas.

—A Buenos Aires, regresó el señor Luis Olmedo Zumarán.

—Para Buenos Aires, el señor Julio Micoud.

—De Maldonado, el señor Serafín Gómez.

—Partieron anoche para Buenos Aires, el señor César Díaz y su señorita hija Elena Díaz Fournier.

—Parten en estos días para la Colonia Suiza, el doctor Eduardo Payssé, su señora Pepita Reyes Lerena y sus hijos.

—Regresaron a Buenos Aires, después de haber pasado una temporada entre nosotros, la señora Ercilia Wilson de Arana Selis y sus hijos Ercilia y Daniel.

ENLACES—

Ha quedado concertado para los primeros días de Febrero, la boda de la señorita Julia Ayala Villademoros con el señor Daniel de Medina. La nueva pareja partirá para Durazno, donde fijará su residencia.

—El 21 del corriente a las 5 de la tarde, se realizará en la mayor intimidad, la boda de la señorita Noemí Machado con el señor Remigio García Moreno. Actuarán como testigos en el contrato civil, por parte de la novia, los señores A. Machado y Carlos J. García Moreno y por la del novio, los señores Domingo Aramburú y Francisco Seguí.

CRUZ ROJA URUGUAYA—

El Comité Central de la Cruz Roja Uruguaya, a instancias de su Delegada en Paysandú, señora Isabel Santa María de Callorda Acosta, ha aprobado la reorganización de la Comisión de Paysandú como se manifiesta en la nota que sigue.

Paysandú, 14 de Enero de 1922.—Señora Presidenta de la Cruz Roja Uruguaya, doña Aurelia Ramos de Segarra. — Montevideo. — Distinguida señora: Tengo el agrado de comunicar a Vd. que con fecha 12 del corriente mes ha quedado formada en ésta, la Comisión de la Cruz Roja Uruguaya, en la forma siguiente. Presidenta, Isabel Santa María de Callorda Acosta; vicepresidenta, Magdalena Braga de Serra; tesorera, Laura Lawlor de Pedoja; secretaria, Silvia Freitas de Braga; vocales, Lola C. de Lombardini, Angela B. de Legnani, Elvira Palleja de Horta, Adela S. de Pérez Montebruno, Blanca Marcó del Pont de Del Pino.

Tengo el honor de saludar a usted y por su intermedio a los demás miembros que componen ese Comité Central. — Isabel Santa María de Callorda Acosta, presidenta; Silvia Freitas de Braga, secretaria.

ENFERMOS—

La señora Juana E. de Favaro continúa muy grave.

—En el mismo estado delicado, la señora Emilia Silva de Muñoz.

—El señor Juan J. Illa Moreno continúa mejorando.

—Enfermo el señor Gabriel Varela Huertas.

—Restablecido el señor Mario Maciel Fernández.

—El señor Rodolfo Sardá está restablecido.

—Es muy delicado el estado del señor Roberto Malburn.

—El doctor Alberto Platero está bastante delicado de salud.

—El señor Enrique Real de Azúa y su esposa María Antonieta Platero están ya restablecidos.

—Mejorado el señor Julio Lavalleja.

—Enferma la señorita Margarita Pons Martínez.

—El señor Leopoldo Caravia se encuentra algo mejorado.

—El niño Jorge Mattó - Vilaró continúa muy delicado.

—Algo enferma la señora Margarita Platero de Alvarez Moulià.

NECROLOGICAS—

César Bonomi. — Intenso pesar ha causado el fallecimiento del señor César Bonomi. La inhumación de sus restos, efectuada en el Cementerio Central, fué una demostración elocuente del dolor que su desaparición ha motivado.

El señor Carlos Sanguinetti

Víctima de cruel enfermedad, contra la cual nada valieron los recursos de la ciencia, falleció el señor Carlos Sanguinetti, acaudalado comerciante de esta plaza, y persona muy querida y vinculada en todos los círculos sociales.

A sus deudos presentamos nuestras sentidas condolencias.

El baile del mantón que tiene lugar hoy concentra todo el interés de la sociedad

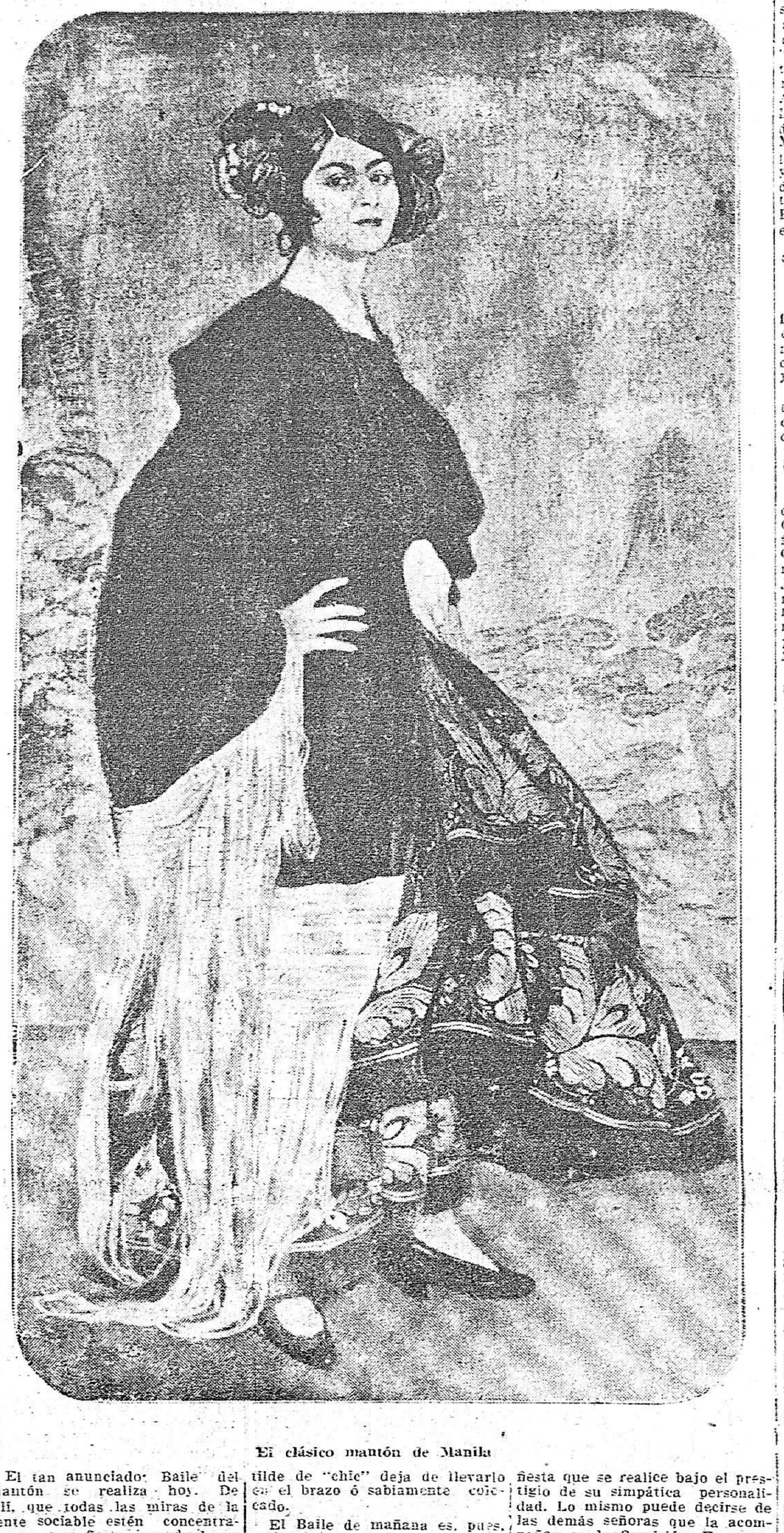

El clásico mantón de Manila

El tan anunciado Baile del Mantón se realiza hoy. De allí, que todas las miras de la gente sociable estén concentradas en esta fiesta, que desde su anunciación tan intenso interés ha despertado. Y es que el Baile del Mantón, por muchos conceptos, es la fiesta más interesante de cuantas se han verificado en la actual "season". Más interesante, ya que su índole es de palpitante actualidad; el clásico mantón, adorno preciado de garbosas españolas, trofeo de gracia hispana, que se ha impuesto como la prenda de moda, reinará absoluta en una gran asamblea mundana, dentro de los salones del Parque Hotel. El mantón, presentado por su Majestad la Moda, a las elegantes, ha sido aceptado con un entusiasmo tal, que nadie que se tilde de "chic" deja de llevarlo en el brazo ó sabiamente colocado.

El Baile de mañana es, pues, un homenaje a la moda actual. Además de este interés que basta por sí solo para garantir su éxito, tiene esta iniciativa mundana, otros factores que decidirán su brillo; su finalidad y el significado de la Comisión que la patrocina. El resultado pecuniario que de ella se obtenga se repartirá entre tres instituciones nobilísimas que son, el "Instituto de Ciegos", "La Bonne Garde", y "L'Union Jeane D'Arc", a quienes nuestra sociedad ha secundado siempre en sus obras. La Comisión tiene a su frente la gentil figura de la Sra. Elvira Serratosa Cibils de Vidiella, dama cuyo nombre es galardón de positivos éxitos para cualquier fiesta que se realice bajo el prestigio de su simpática personalidad. Lo mismo puede decirse de las demás señoras que la acompañan en la Comisión. En cuanto a la organización del Baile es excelente, se realizará primero un diner para el cual hay pedidas cantidad de mesas, efectuándose después la parte danzante, que, no hay duda, es la que interesa. Se están formando cantidad de mesas con grupos muy interesantes de gente distinguida, y en cuanto a la entrada al salón de baile, será de rigurosa presentación la invitación y la entrada. Esta no se venderá, sin la exhibición de la primera. Ello garante selección en la concurrencia. La rifa de los dos mantones que regalará el Parque Hotel a la sociedad montevideana, es otra nota interesante.

CAFE—YERBA—TE
VENUS
MARCA REGISTRADA
Frizzera y Parada
AV. GARIBALDI 2174
TEL. URUG. 1318 AGUADA

Para toda clase de trabajos tipográficos, dirigirse a los talleres gráficos de este diario
ECONOMIA Y PRONTITUD
Rincón, 537 - Plaza Matriz

Automóvil a Atlántida
Se ha establecido un servicio de automóvil entre Montevideo y Atlántida, todos los domingos y días festivos.
Salida a las 8 a. m. del Café Avenida, 18 de Julio y Río Branco.

Compañía de Aguas Corrientes
SECCION OBRAS SANITARIAS
STOCK PERMANENTE DE
BAÑOS-LVATORIOS-BIDETS-WATER-CLOSETS
ULTIMOS MODELOS
Almacenes de venta — ZABALA esq. RINCON

GUERETS ANGLO URUGUAYAN COAL Co LTD
PIDAN PRECIOS DE
Carbón
COCINA Y CARDIFF, A LA COMPAÑIA
Gueret's
CERRITO 307
Teléfono 3608 — Central

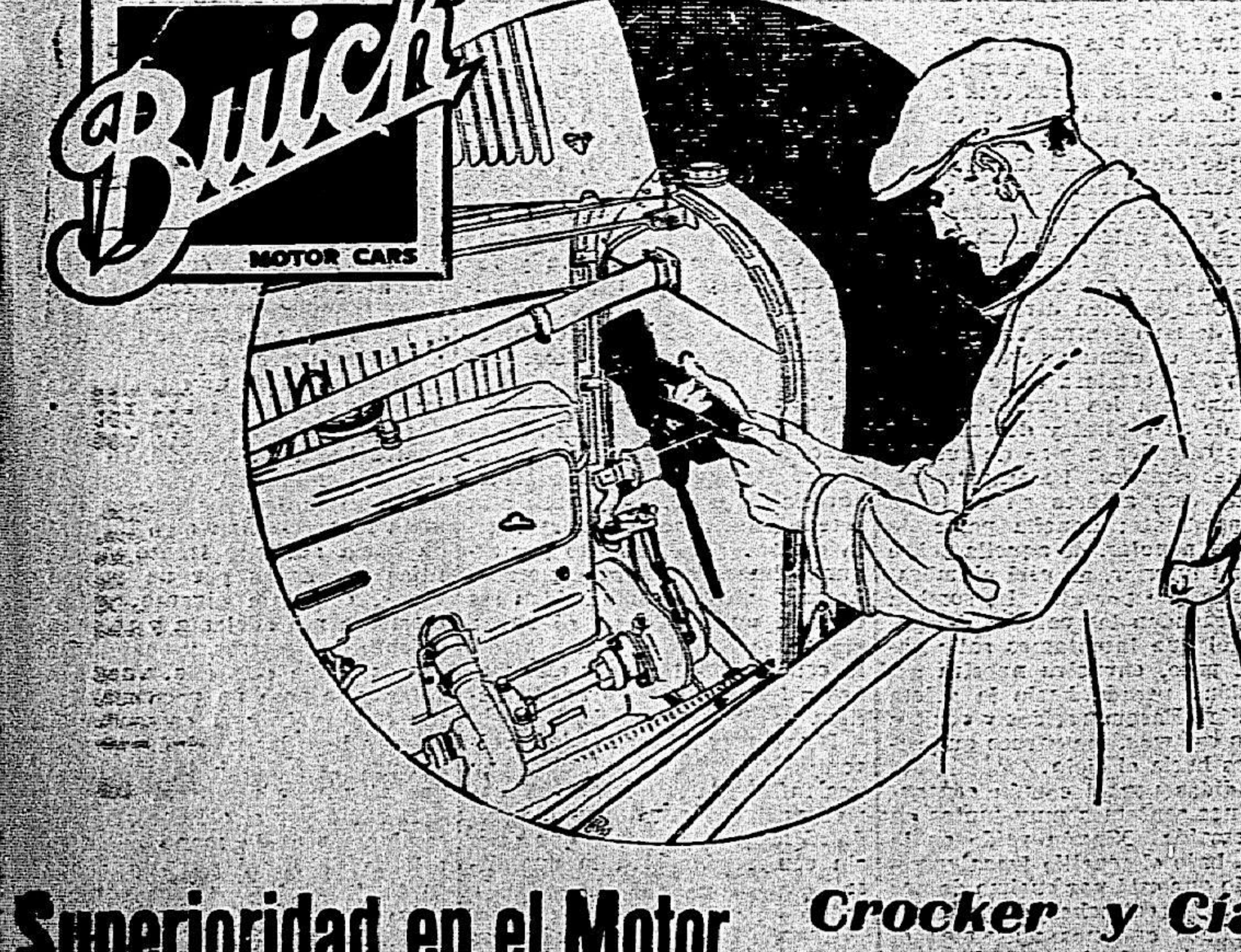

Superioridad en el Motor
Crocker y Cía
Montevideo

Ecos del Turf

La medida de la cancha

El Intendente del Hipódromo, señor Villegas, acompañado por su auxiliar, señor Speranza, realizaron anteayer la mediación de la pista de Maroñas, posiblemente como consecuencia de los rumores corridos con tanta insistencia con motivo del os records que se han venido marcando desde que se hicieron las últimas reformas.

Viéndolos realizar ese trabajo, tratamos, después de ello, de obtener algunos informes que no nos fueron proporcionados por dichos funcionarios en virtud de la consiguiente reserva que deben guardar hasta d arecuenta a quien corresponda.

Pero, con todo, logramos averiguar que los tiros están bien medidos: que esos dos mil ochocientos metros en donde se marcaron 2'52, y esos dos mil quinientos en donde anduvo Shahariar en 2'33, son exactos. Y si en algunas distancias se observaron diferencias fué precisamente, en las que parten de la cancha nueva, que fué la que construyera el señor Rodríguez Larreta. Y hasta se nos ha llegado a informar, por quien puede saberlo que en los 1900 metros hay doce o trece metros de menos.

Vayan pues estos informes sin carácter oficial; que el Jockey Club ya se encargará de hacer conocer la verdad dentro de pocos días.

Farandol

El hijo de Maroñas — ¡mafungo engañador! — ya no actuará más en Maroñas. Parte para el Salto, tenemos entendido que por cuenta de Ismael Peralta.

Este, sin embargo, permanecerá en Maroñas. No vale la pena hacer el viaje con tales alforjas....

Tom Mix

Este es un hijo de Pellegrini y Vaporosa para la temporada que viene al que ha sido necesario aplicarle fuego en un sobrehueso que le apareciera en un remo de antero.

Tendrá por consiguiente que, mantenerse sin training por una temporada.

Polo de Oro

Reaparecerá en el premio Río de Janeiro

El pensionista de Juan Pellegrini sufrió algunos seriosr contratiempos en el desarrollo de la Revancha, resultando lastimado como consecuencia del alcance que le dieran algunos de los competidores.

Ya se encuenetra sano y se le trabaja con regularidad, debiendo hacer la rentree en el premio Río de Janeiro donde no es difícil sea piloteado por Manuel Tapia.

La Carabela ensaya al freno

LA CARABELA — de la que no sabemos aún si se va o no para el Brasil — se estiró en una modesta partida de setecientos metros, a medio correr.

La subía Antonio Batista.

Pripool

GRAN CANDIDATO, EL DOMINGO

PRIPOOL a pesar de los 57 kilos, es indicadísimo en su compromiso del domingo. Corre como nunca y su ecurie tiene en él una confianza ilimitada. En caso de triunfar, el hijo de The Whirpool disputará después el premio Carlos Pellegrini. Perdiendo, actuará en el Río Janeiro en el cual lleva cinco kilos de recargo el ganador del Buenos Aires.

Pripool ayer con Montero, pasó la recta a medio correr, siguió de galope hasta los mil de donde partió a la par de ENDURANCE con Rivero, clavando un minuto en mil metros.

Los primeros 800 los anduvo en 48 y en las distancias finales anduvo así:

Ultimos	800	metros	—47 3|5
"	200	"	—12

El trabajo mencionado nos dejó la mejor impresión.

Viriato pasa en 59' los mil

VIRIATO, que correrá el clásico Buenos Aires en la plenitud de la forma, produjo un apronte excelente, lo que sin embargo no es de extrañar dadas sus notorias velocidades.

El hijo de Universal, con Silveira, recorrió mil metros en 59, con estos tiempos parciales:

Primeros	300	metros	—18 1|5
"	800	"	—47
Ultimos	800	"	—52 1|5
"	500	"	—35 1|5
"	300	"	—17 4|5

Como se ve, el trabajo comenzó en tren muy suave para finalizar corriendo de firme.

¿La clase se consigue a palos?

EL CASO DE CABANERO

Por lo visto, Flamant cree que CABANERO puede dar más de lo que hace en sus carreras. Y estima que esa apatía que demuestra en público hay que sacársela a palos.

Ayer ordenó que le dieran una paliza, a cuyo fin puso a RIVOLI para que le saliera en el derecho. Pero por lo visto CABANERO palpitó la cosa y disparó a tiempo, pasando los 700 en 42 2|5. Pero eso no fué obstáculo para que, después del triunfo, le acomodaran la paliza dispuesta.

Era dirigido por J. López.

Del stud Goayabos

ENCANTADORA - INCIERTO - RIQUET

ENCANTADORA, con la que se corrieron una fija el domingo, y solo entró cuarta, sigue en sus trabajos fenomenales que obligan a tantas metidas.

Con Muraña, anduvo los 700 en 41 clavados, sin mayor esfuerzo.

INCIERTO, fué trabajado por Muraña, en la partida de setecientos metros suavemente.

En donde lo presenten al hijo de Diamond Jubilée, ¡ojo!

RIQUET, que hará un gran papel en el compromiso del domingo, fué trabajado por Feliciano Gómez en dos partidas: una, muy suave, de 500 metros en la recta para seguir de galope y atropellar en 500 metros sin esfuerzo alguno en 29 4|5.

Prendusky

Ha reanudado el training

El nieto de Diamond Jubilee, que experimentara tantas bajas y alzas en su accidentada campaña, tuvo hace poco que interrumpir el training como consecuencia de encontrarse manco.

Sano ya ha reanudado los ejercicios preparándose para una pronta rentree.

Carlos Rodrguez

Parte para el Salto, a ejercer su profesión, este entraineur que actualmente solo tiene a su cuidado la tres años Mala Compra.

En caso de que el viaje se realice la hija de Old Man será entrenada en lo sucesivo por Guidobono (el del stud Express).

Labori

Noticiamos días pasados el regreso a Maroñas, desde el Haras Los Pinos, de este hijo de Moorcock que evidenciara enormes ligerezas en más de una oportunidad.

Labori se ha transformado, es otro caballo puede decirse, y se encuentra magníficamente bien de sus remos.

No cabe duda que realizará una lucida campaña, aún.

Pocker

Es un dos años, por Maroñas y Escalar a Real—hermano entero de Pares Dobles—cuya preparación atiende Pío Queiros.

Pocker se encuentra indigestado, con cuarenta grados de fiebre, y su estado es bastante grave.

Windsor

Hace días veníamos diciendo que el hijo de Maroñas no se encontraban en buena condiciones de los remos.

Y ahora se nos informa que hoy se le ha aplicado fuego en una pata.

Estaba previsto.

Gondolero

Este dos años, que acababa de realizar un hermosos trabajo señalándose como gran candidato para la primera prueba de productos, se mancó de la paleta, habiéndosele ya aplicado un cáustico.

Parece que el mal que aqueja al hijo de The Whirpool no es de mayor gravedad.

Zorzal-Metropole

ZORZAL con Tapia, fué trabajado en la partida de mil metros a la par de METROPOLE con Leguisamo. Dominó el último por cerca de un cuerpo, pero sabido es que Zorzal no se emplea en sus ejercicios.

El tiempo total fué de 1'1. Los primeros mil metros se recorrieron en 42 1|5, los últimos doscientos en 12 4|5.

El trabajo es discreto.

Dis Donc

1'31 LOS 1500

DIS DONC debe hacer la rentree el 29, en perfectas condiciones. Nos parece que el hijo de Let Fly ganará sin mayor esfuerzo.

Ayer con la monta de Ferragut puso 1'31 clavados en 1500 metros. En las diversas distancias anduvo así:

Primeros	200	metros	—12 4|5
"	700	"	—42 4|5
"	800	"	—49
Ultimos	1200	"	1'18 1|5
"	700	"	—42

Cardal y Mafarca

CARDAL actuará el domingo en la carrera de 1900 metros en donde tiene mucha chance, y MAFARCA desertará de la 1.a para actuar en el premio Remate. Ayer el primero con A. Batista y el segundo con Avero, recorrieron 800 metros en 47 4|5, al freno, en muy buena forma, sobre todo el primero que dominaba en buena forma.

En los últimos 600 metros "echaron" 35, y en los 200 finales, 11 3|5.

Berretin

BERRETIN tiene mucha chance en su compromiso del domingo si es que Garrafal no le resulta un grano malo aparecido a último momento.

El hermano de Bristol, con Antoñito, ensayó apareado a PETROPOLIS, con Avero, en 47 4|5 los 800.

Los trescientos finales los anduvieron en 17 3|5, bien al freno pero yendo con mejor acción, Berretin.

Blue Devil, el de la fija

BLUE DEVIL, que debe ser el favorito de la carrera de productos de la reunión próxima, fué trabajado en la partida ayer por A. Batista, a la par de ESTERO, en el que iba Asunción Avero. Dominó el segundo por cerca de un cuerpo lo que nos extraña dadas sus ligerezas y la diferencia de peso.

El tiempo total fué de 41.

Zorro Polar

A este gran precio — record — del stud Atahualpa, le ha sido aplicado, hoy, fuego en una pata.

Parece que el mal que ha obligado esta cura, no es de gravedad.

La corrida de Pícaro

FUE EN 1' 38"

Como se ha afirmado que el hijo de Let Fly trabajó en 1'39" los 1.600 metros, nos permitimos mantener nuestra afirmación de que el verdadero tiempo empleado fué 1' 38", y con muchas sobras.

Y de paso agregaremos que aun cuando no hubiera marcado ese tiempo, siempre el pensionista de Ferrarós tendría una chance excepcional en su encuentro del domingo, dados los grandes progresos que ha experimentado en su training.

Garrafal reprisa

El hijo de March Flower, ha vuelto de la playa en magníficas condiciones. Está lo que se dice precioso, y ha de hacer un carrerón el domingo venidero.

Según Otermin aún no tiene monta. (Nos palpita que ya ha de tener asegurada una de las buenas...)

Esdepaja no se queda

Se ha hecho pública la versión de que el pensionista del stud don Gonzalo quedaría en ésta, casi definitivamente, encargándose de su trainning Juan Concepción.

Conversamos con este profesional, quien nos manifestó que la versión no es exacta. Cardoso lo encargó de él mientras dicho profesional estuviera en Palermo, y basta tanto Esdepaja dispute el premio Río Janeiro. Pero los trabajos oportunos se los da Cardoso quién, después de la carrera que citamos, retornará con su pensionista a Palermo.

En las mismas condiciones en que lo tiene Concepción lo tenía, por otra parte, Maschio.

Rasta salió aflojando

Y CORRIO 1000 METROS EN 59 4|5

RASTA venía ensayando muy bien en privado, y daba la sensación de ser un ganador próximo. Pero ayer salió aflojando de su ejercicio y esto es un mal síntoma teniendo en cuenta las serias mañas de que ha padecido no hace mucho.

Lo subió Montero, con el que anduvo mil metros en 59 4|5. Los últimos 700 los pasó en 41 3|5.

Reportajes fantásticos

LO QUE NOS DIRIA EL JHONY DAVID, EN UN ARRANQUE DE SINCERIDAD

—¿Es usted casado, David?

—Lo fuí, pero ahora no lo soy más.

—¿Dónde nació usted?

—Muchos me creen de raza inglesa, no pocos de raza norteamericana, pero soy de raza judía.

—¿Qué edad tiene usted?

—Treinta y dos años.

—¿Quiere relatarnos los rasgos más sobresalientes de su vida profesional?

—¿En este país?

—Naturalmente; aquí es donde a nosotros nos interesa.

—Bueno; escuche. Llegué aquí siendo pibe; traía una balija en la que sólo encerraba todas mis esperanzas de llegar a ser algo. Me dediqué a varias cosas para ganarme el sustento diario, hasta que un día — ¡feliz día! — dirigí mis ojos hacia el Hipódromo Argentino. ¡Esta es la mía! — dije para mis adentros — y me metí allí, donde el porvenir se me presentaba color de rosa. Abreviaré. Al poco tiempo era jockey; empecé a ganar carreras y más carreras: me aplaudían, tenía muchos amigos y no pocos socios del Jockey Club pasaban su mano sobre mi hombro, me admiraban y me llamaban el Jhony cariñosamente. Ganaba dinero con los corretajes, pero ese dinero llegaba con lentitud, yo necesitaba hacer la América rápidamente y me dediqué a jugar mi plata y la ajena. Mis ganancias se multiplicaban con facilidad; muchas veces perdía una carrera que mi caballo debió ganar; pero, en cambio, era yo el que me beneficiaba, porque con esa derrota aumentaba mi fortuna.

En fin, en el pocker y la ruleta perdí grandes cantidades, pero poco me importaba porque ganaba el dinero con la mayor facilidad.

—¿Nos permite, David, una interrupción?... ¿Qué caballo le ha merecido a usted más confianza, de todos los que ha montado?

—¡Oh! He corrido a muchos y muy buenos, pero mi crack fué siempre Irigoyen.

—Es verdad; con él ganó varias e importantes carreras

—Gané todas las que deseaba, así como perdí las que quería. Un día — nunca me olvidaré — el oscuro no le pudo ganar ni a Bigote, un gran burro. Algunas veces me ganaba Charming, pero cuando a mí me parecía bien, Charming tenía que escoltar al Jardy.

—¿Recuerda usted la carrera que le ha dejado más utilidades?

—¡Oh, sí! Fué con Primicio, en el Gran Premio Nacional Ese lance lo preparé especialmente y lo aproveché como manda el código. En dos minutos y algunos segundos, me gané alrededor de cien mil pesos, más bien más que menos

Ya ve usted que no estaba equivocado el día que me pareció ver mi porvenir en las carreras. Compré campos, una estancia en Córdoba, varias propiedades en esta capital, entre ellas unos studs; presté dinero a personas influyentes que tenían la obligación de salvarme en cualquier trance apurado y llegué a ser el hombre más feliz que pisó el globo terráqueo. Pero un día...

—¿Qué le pasa, David? Tiene usted lágrimas en los ojos....

—...un día el público, que yo creía muy manso, se enfureció; me silbaron, me gritaron, me arrojaban piedras, y entonces yo... yo....

—¿Está descompuesto, amigo? ¿Qué le pasa, hombre?

—...tuve que disparar, salir por un lugar por el que nunca había entrado; busqué refugio en sitio seguro para librarme de las iras del populacho y me salvé... pero... ¡Todo no ha terminado en esta vida!...

(El reporteado no pudo terminar).

Tiberius

TIBERIUS, con el que una vez se corrieron cerca de una fija, no da por sus ensayos idea de que esté en condiciones de creer mucho en su chance.

El hijo de King Charming trabajó esta mañana en 700 metros, con el aprendiz Albarracín, en 42, con 12 en los 200 últimos.

No tiene nombre

NO TIENE NOMBRE, con Salustiano Batista, floreo en 1500 metros en 1'44.

Lo que no tiene nombre es que aún continúa en trainning esta burrita, comiendo avena que podría ser utilizada en otros elementos.

Chiripero

NO TARDA EN SALIR DE PERDEDOR

A pesar de que se anunció que CHIRIPERO sería llevado a Palermo ello parece que no se realiza, a lo menos por ahora. El hijo de Chiripa ha de salir pues, de perdedor en Maroñas.

Hoy, con Muraña, pasó la partida de 700 en 42 2|5.

Procónsul corre mucho

PROCONSUL acaba de producir una corrida excelente en 2'3 y quintos los dos mil metros y ha seguido en condiciones de asegurarle un triunfo en donde se presente.

Lo trabajó Leguisamo en mil metros, los que cubrió en buena forma, en 59 3|5.

Trabajos de poca monta

SILENA con Montero, y FLORO AZUL con Rivero, clavaron el minuto en mil metros.

Ambos pronto figurarán bien.

CHIQUILINA está en condiciones de ganar la segunda. La trabajó J. Batista en la partida de 800 a la par de CHIRUTITO con el peón, marcando 48 y dominando bien la hermana materna de Taft.

CARAN D'ACHE con J. López realizó partida mediocre de 700, en 43.

HORUS, con Ferragut y POLIDOR con Montero, pasaron los 800 en 47 1|5, dominando el segundo que ha demostrado buenos adelantos.

UN RECORDMAN DEL SALTO LARGO CON IMPULSO

El negro americano Gourdin que alcanzó en 1921 la extraordinaria performance de saltar 7 metros 695 en largo con impulso, batiendo el record obtenido por Patricio O'Connor, en 1901 (7 metros 61).

Crédit Foncier de l'Uruguay
1426—CALLE TREINTA Y TRES—1430
MONTEVIDEO
PRESTAMOS HIPOTECARIOS
Amortizables en largos y en cortos plazos
Condiciones ventajosas
A. NUÑEZ, Gerente.

Banco Italo-Belga
CALLE ZABALA 1412
Capital Frs. 50.000.000
Reservas » 25.000.000
Casa matriz: Amberes. Sucursales: París, Londres, Río de Janeiro, Santos, San Paulo, Campinas, Buenos Aires, Valparaíso.
Agente del Credito Italiano.
Corresponsal oficial del Banco Nacional de Bélgica

Banco Británico de la América del Sud
ESTABLECIDO EN 1863
LONDRES, MANCHESTER, BUENOS AIRES, ROSARIO DE SANTA FE, PERGAMINO, RIO DE JANEIRO, SAO PAULO, BAHIA, PORTO ALEGRE, RIO GRANDE, PELOTAS, PERNAMBUCO, SANTOS.
Montevideo: Calle Zabala No. 1480.
AGENCIAS
Agencia Rondeau Avenida General Rondeau No. 1611.
Agencia Cordón, Calle Constituyente No. 1414.
Agencia Mercedes, Calle Montevideo No. 719. Mercedes R. O. U.
Tipos de intereses hasta nuevo aviso:
En Cuentas Corrientes a la vista . . 1 o/o anual
Otros depósitos . . . . Convencional
Caja de Ahorros
A Vencer cada 3 meses . 5 o/o anual hasta $ 5.000
" 6 " . 6 o/o id. id.
El Banco recibe Títulos Valores de Bolsa, etc., en custodia.
1o. Septiembre 1921. Charles W. Drever, Gerente.

Banco de Londres y Río de la Plata
ESTABLECIDO EN 1862
En Montevideo: Sucursal Cerrito 418; Agencia, Río Negro 1653
AGENCIAS EN PAYSANDU, SALTO Y RIVERA
LONDRES (Casa Matriz), PARIS, AMBERES, LISBOA, MANCHESTER (Agencia), BRADFORD (Agencia)
NUEVA YORK (Agencia)
SUCURSALES en las principales ciudades de la República Argentina, Brasil, Chile, etc.
El Banco da y toma giros y emite cartas de crédito sobre las principales plazas del mundo. Giros postales sobre Italia.
ABRE CREDITOS PARA IMPORTACION DE MERCADERIAS
Recibe DEPOSITOS a plazo fijo y en Caja de Ahorros. Cuentas Corrientes, Custodia de Títulos, Descuentos, Adelantos, y en general se ocupa de toda clase de operaciones bancarias. Edo. RICHARDS, Gerente.

BANCO COMERCIAL
Establecido en el año 1857
CERRITO esquina ZABALA
Capital realizado $ 2.000.000
Fondo de reserva 1.540.000
DIRECTORIO — José Saavedra, presidente, doctor Alejandro Gallinal, vice-presidente; Nicolás Peirano Félix Ortiz de Taranco, doctor José Irureta Goyena, doctor José Pedro de Santayana y Pedro Aramendía, vocales.
Realiza toda clase de operaciones bancarias
ARTURO DAVIE, Gerente

Calentadores de agua a Gas
Dan un baño caliente instantáneo
Compañía del Gas y Dique Seco de Montevideo Ltda.
25 DE MAYO Y JUNCAL

Banco Español del Río de la Plata
—Calle 25 de Mayo esquina Zabala—
CASA MATRIZ - BUENOS AIRES - Reconquista núm. 200
Establecido en 1886
Capital suscripto . . . . $ 100.000.000
Capital realizado . . . . " 98.875.880
Fondo de reserva . . . . " 49.880.452 97
Sucursales y Agencias en toda la República Argentina
Sucursales en el Exterior: Barcelona, Bilbao, Coruña, Génova, Guadalajara, Hamburgo, Londres, Madrid, París, Río de Janeiro, San Sebastián, Sevilla, Valencia y Vigo. Corresponsales directos en todos los países.
Expide Cartas de Crédito, letras de cambio y transferencias por cable, compra y vende títulos y valores en las plazas comerciales. — Cobranzas, cupones y dividendos, se reciben valores y títulos en custodia. — Descuentos y cobranzas de pagarés y letras.
Hasta nuevo aviso, abona por depósitos:
En cuenta corriente, 1 o/o anual.
A plazo fijo, Convencional.
En caja de Ahorros:
Desde $ 1 hasta $ 1.000, 6 anual.
Mayor cantidad, Convencional.
Cobra por anticipos en cuenta corriente, vales y conformes, convencional.
Montevideo, 1.o de Octubre de 1921.

BANCO POPULAR DEL URUGUAY
Calle 25 de Mayo, 402
Capital autorizado . . . . $ 5.000.000
" realizado . . . . " 3.000.000
DIRECTORIO — Dr. Rodolfo Artagaveytia, presidente; José Luis Carvallido, vice- presidente; Antonio Otegui, secretario; Dr. José V. Carvallido, Antonio Raffo, vocales; Esteban Elena, director gerente.
DESCUENTOS - CUENTAS CORRIENTES - CAUCIONES
Giros, Ordenes Telegráficas y Cartas de Crédito sobre las principales Plazas del mundo y pueblos de Italia y España
TASA DE INTERESES
ABONA
sobre saldos acreedores en cuenta corriente . 1 o/o anual
Cuentas Corrientes acreedoras . . . 3 " "
En Alcancías hasta $ 1.000:
Después de 3 meses . . . . . 6 " "
En Caja de Ahorros:
Después de 30 días . . . . . Convencional
A vencer cada 3 meses . . . . 5 o/o anual
" vencer cada 6 meses . . . . 6 o/o "
A vencer cada 12 meses . . . . 6½ o/o "
En depósitos fijos . . . . . Convencional
pagando siempre el más alto interés de plaza.
COBRA...
stos y cauciones Convencional. Sobre cuentas corrientes, descu

LONDON & BRAZILIAN BAN, LiKmited
1477-CALLE ZABALA-1477
Capital suscripto (150.000 acciones de £ 20 c|u.) £ 3.000.000
Capital integrado . . . . " 1.500.000
Fondo de reserva . . . . " 1.500.000
CASA MATRIZ: 7, Tokenhouse Yard, Londres, E. C.
SUCURSALES
INGLATERRA: Manchester (36 Charlotte Street). — BRASIL: Río Janeiro, Pará, Manaos, Ceará Maranhao, Pernambuco, Bahía, Santos, Sao Paulo, Curityba, Río Grande do Sul, Porto Alegre y Pelotas. — ARGENTINA: Buenos Aires y Rosario de Santa Fé. — FRANCIA: París, (5 Rue Scribe). — ESTADOS UNIDOS: Nueva York (Agencia), 56 Wall Street. — PORTUGAL: Lisboa, Oporto.
El Banco tiene Corresponsales en las principales ciudades y pueblos de Portugal, Francia, España, Italia, Bélgica, Noruega, Suecia, Dinamarca, Holanda Suiza, Grecia, Serbia, Turquía, Siria, Palestina, Egipto, Norte y Sud América, Sud Africa, Australia, Nueva Zelandia, India, China y Japón.
El Banco emite Giros y Cartas de Crédito sobre todos los países que preceden.
TASA DE INTERESES
El Banco abona:
En Cuenta Corriente a la vista: . . . . . 1 % anual
Por Depósitos a 30 días de aviso . . . . 4 % "
" " " 60 " " " . . . . 5 % "
" " " 3 meses fijos . . . . 5 % "
" " " 6 " " . . . . 6 % "
En Caja de Ahorros con libreta a vencer cada 3, 6 o 12 meses, hasta . . . . 6 % "
Se encarga de toda clase de negocios bancarios.

AVISOS ECONOMICOS

Hasta 20 palabras $ 0.30
POR TRES PUBLICACIONES

HIPOTECA. Con buena garantía coloco $ 50.000 al 8 olo. Misiones 1385. L. V. Castro. 181-En.24.

CONTABILIDAD — El 1.o de Febrero empezará un curso para jóvenes de 16 a 18 años. L. Delpech, B. Mitre 1264. 167-En.31.

COLEGIO COMPAYRE
MINAS 2035

El 6 de Marzo comienzan las clases: Elementales, Ingreso, Idiomas, Teneduría de Libros, Taquigrafía, Máquina y Nocturnas para Adultos. Profesores competentes para cada asignatura, y con un local amplio e higiénico. Programas y textos de las escuelas del Estado. 158-Feb.18.

CIGARRERIA "CENTENARIO". Gran surtido en cigarros. Se pagan boletos carreras. Teléfonos: Cop. y Uruguaya 3286 Central. Buenos Aires 742 esq. Ciudadela. 3914.Pte.

AUTOMOVILISTAS, cuando necesiten neumáticos y accesorios, consulten nuestros precios, que son los más convenientes de plaza. — Guelfi y Cía. 3916.Pte.

VENDESE AUTO "OSMOVILE" — 6 cilindros, doble faeton, completamente nuevo. 6000 kilómetros recorridos. Cerro Largo 1530. Teléfono Uruguaya 1865. (Cordón). 3917.Pte.

AUTO VENDESE, LIMOUSINE, marca europea, marcha garantida y por una tercera parte del costo. Cerro Largo 1530. Teléfono Uruguaya 1865 (Cordón). 3917.Pte.

LUNES. — Capeleti: martes, Nasin; Miércoles, esbuc; Lunes, Caneloni; Viernes, Vacalao; Sábado, mondongo. Domingo, caracoles. — Restaurant Ravechino. Ciudadela 1268. Teléfono 2785. 3918.Pte.

RESTAURANT "INTERNACIONAL" (En Colón). — Comidas especiales. Minutas, extras, sandwiches, vinos nacionales y extranjeros. — Salón para banquetes. — La Uruguaya 211 (Paso). 3919.Pte.

EN COLON se inauguró la Provisión "La Gloria", en los ramos de Confitería, fiambrería, frutas y comestibles en general. Camino Nacional casi esq. Lezica. 3920.Pte.

LA GLORIA — (En Colón). — Especialidades de la casa: castañas asadas, pan dulce, frutas y dulces secos. Camino Nacional casi esq. Lezica. 3920.Pte.

EMPRESA DEL PARQUE. — Pompas fúnebres, carruajes y autos remise, taxímetros. Juan Vizziano. 18 de Julio 1895 esq. Sierra. Teléfonos: Cooperativa, Uruguaya 16 (Cordón). 3921.Pte.

"LA ECONOMICA". — Barraca de carbón, leña, cereales y forrajes. Llevamos a domicilio (consulten precios). La Uruguaya 314 (Aguada). San Martín, 2437. 3923.Pte.

RESTAURANT "SUD AMERICA". De Manuel Fernández, donde se come la gran (grillada) a la minuta, preparada por su dueño. Mercado Central 75. 3924.Pte.

CARLOS DEL CIOPPO. — Sastre cortador, con diplomas y medallas de oro, de varias Academias europeas, selecto surtido de casimires ingleses y franceses. Calle Ituzaingó 1431, entre 25 de Mayo y Rincón. 3925.Pte.

GRAN HOTEL Y RESTAURANT "Juancito". Gran comedor de verano. (Servicio a la Carte). 724 Plaza Independencia 726. (Costado Sur). 3913.Pte.

GRAN RESTAURANT Y POSADA Franco Uruguaya. Amplias habitaciones. A 50 metros de la Estación del Ferrocarril Central. Paraguay 1679. 3912.Pte.

FELISBERTO L. CARAMBULA, escribano. Estudio Plaza Independencia 719. 3911.Pte.

RAMIRO MAS PARDO. — Escribano, atiende todo asunto relacionado con su estudio. Dirigirse a departamento Florida. 3909.Pte.

LA CONOCIDA mueblería y tapicería Tassistro, 18 de Julio 1215, liquida sus muebles por cambio de local. 3908.Pte.

REGIMEN BANCARIO. — Interesante folleto por don Pedro Cosio. Está en venta en la Librería Barreiro, 25 de Mayo y Juan C. Gómez. Precio del ejemplar $ 0.40.

COMISIONES Y COBRANZAS importantes acepta R. Lens, exjefe de Estación Colón, F. C. C., jubilado, honroso certificado, garantía con inmuebles. Dirigirse: Constitución 2080.

TABLA DE PESAS Y MEDIDAS legales y oficiales. Se venden en Rincón 583. Si está interesado en adquirirlas, apresúrese a comprarlas antes que se agoten. Precio del folleto, $ 0.20.

BURNETT Y SARTORI. Cirujanos dentistas. Correcciones de anomalías dentarias (Ortodoncia). Calle Sarandí, 562, Plaza Matriz, Montevideo. Hora fija. Teléfono: La Uruguaya 1585, Central. Pte.

LOS NIÑOS DE CAMPAÑA deben disfrutar también de la alegría de tener juguetes. El bazar Cantú manda cajas llenas de juguetes, libre de porte desde $ 1.00 hasta $ 5.00. Pida informes hoy mismo. Tenga confianza en nosotros que somos los más interesados en dejarlo contento. Ituzaingó 1418. 2281-Pte.

SI UD. tiene buen paladar pruebe el té de Ceylán. Bazar Cantú, Ituzaingó 1418.

MONOMOVILES, autos, cochecitos plegadizos, bicicletas con sidecar, dibujante luminoso, biógrafos, caballitos de hamaca, velocípedos y muchos otros juguetes finos de la mejor calidad, ha recibido el Bazar y Juguetería Cantú, Ituzaingó 1418.

COMETAS-ZEPPELINES a 0.50 cts. tenemos unas que remontan admirablemente. Juguetería y Bazar Cantú, Ituzaingó 1418.

PRUEBE nuestros bombones y los preferirá a todos sus similares. Son bombones superiores, sin mezcla de ninguna clase. Bazar Cantú, Ituzaingó, 1418. Teléfono 1523 Central.

LIBROS DE CUENTOS de lujo para regalo, pida en el Bazar y Juguetería Cantú Ituzaingó 1418.

DESEA UD. encontrarse en pleno Oriente? Compre una cajita de Incienso Arabe perfumado para sahumar salones que vende el Bazar Cantú, Ituzaingó 1418. Teléfono, 1523 Central.

SI QUIERE UD. comprar a su gusto y economizar dinero adquiera sus juguetes en la Juguetería y Bazar Cantú, Ituzaingó 1418.

SI UD. quiere que su novia no lo olvide obsequiela con un bonito cartucho-cretona de bombones que vende el Bazar Cantú Ituzaingó 1418.

TRAJES e impermeables se arreglan, tiñen, limpian y planchan. — Casa Scaravino, Paraguay 1570. — Tlf. Uruguaya 3688 Central.

IMPOTENCIA, pérdida de la memoria, falta de energía, insomnio. Específicos homeopáticos Dr. Hill. Depositarios "La Popular Homeopática", Yaguarón 1312.

ARSENOBENZOL, (606) dinizado. Específico homeopático contra la sífilis. Hemos recibido "La Popular Homeopática". Yaguaron 1312.

GONORREAS, pérdidas seminales, cistitis y prostatitis. Específicos del doctor Hill. Depositarios "La Popular Homeopática", Yaguaron 1312 entre 18 de Julio y San José. 59-pte.

PROFESIONALES

ESCRIBANOS

ARTURO BARRIERE Y JUAN ZEBALLOS Y. MAGUNA.—Escribano. Escritorio: Florida 1431 (primer piso, Derecha). — Montevideo. 3419-pte.

R. F. RUANO FOURNIER. — Escribano. Estudio, calle 25 de Mayo 492. 3910.Pte.

ANDRES DE GROSSI Y ALCIDES B. dos Santos, Escribanos— Escritorios Independencia 624. Florida. 4021-Pte.

ABOGADOS

GUILLERMO WILSON Y DANIEL CASTELLANOS, abogados Estudio: 25 de Mayo 395, 3er. piso. 4075

DENTISTAS

PEDRO G. MICHELINE Cirujano dentista. — Hora fija. — Soriano 1106, esquina Paraguay.

EMILIO CRESPO — Dentista — De regreso de Europa, ha reabierto su consultorio, 25 de Mayo, 535. Hora fija. Teléf. La Uruguaya 3806 (Central). N.o-36-Pte.

MANUEL IRISARRI, cirujano dentista. Se dedica especialmente a la colocación de dientes fijos y tratamiento y conservación de los dientes naturales. Tratamientos rápidos. Hora fija. Ituzaingó 1413. Teléfono: 3670 Central

MEDICOS

Dr. P. DE PENA, Jefe del Servicio de Cirugía del Hospital de Niños. Sanatorio Quirúrgico, Cerrito 656. Teléfono Uruguaya N.o 3017 Central. Consultas de 7 a 8 1|2 todos los días p 14 a 16 lunes, miércoles y viernes. 177-Pte.

Dr. JUSTO F. GONZALEZ — De regreso de Europa y Estados Unidos de Norte América, atiende preferentemente: Estómago, intestino. (Regímenes alimenticios). Enfermedades de la sangre y microbianas. — Consultas: de 2 y 30 a 4 y 30, excepto sábados. Cerro Largo 1283. 170-Pte.

EL ESPECIALISTA EN ASMA, Dr. Rampini, trasladó su consultorio a Sarandí 445 esquina Misiones. Horas de consulta: de 2 y 30 a 4 p. m. 169-Pte.

Dra. PAULINA LUISI. De regreso de su gira por las principales clínicas de Europa, ha reanudado sus tareas. Paraguay 1286. Tel. Urug. 1327 Central. 131—Pte.

Dr. JOAQUIN LE SALTERAIN (oculista) — Consultas todos los días, menos jueves y feriados, de 2 a 4. Canelones 1262. N.o-31-dic.31.

Dr. JUAN SERVETTI LARRAYA.—Médico. — Especialista en las enfermedades de la nutrición, reumatismo y sífilis.—Tratamiento médico de los cálculos biliares. Consultas: de 1 a 3 p. m., 18 de Julio 1493. pte.

Dr. RUCKER. — Médico oculista de la Facultad de Medicina de París. — Consultas de 3 a 5, menos sábados y festivos. Colonia 1162. Teléfono Uruguaya No. 2138 (Central). 3764-pte.

Dr. HORACIO GARCIA LAGOS—Cirujano. Se mudó a la calle Andes 1287. Consultas: de 3 a 4, excepto los jueves. Rayos X. [illegible]

VICTOR ZERBINO — Médico de niños. Jefe de Clínica y Policlínica infantiles. Tuberculosis, sífilis, ortopedia. Consultas: de 1 a 2 1|2, 18 de Julio 909. 2117-h.z.o.

Dr. DELGER—Especialista en enfermedades del riñón, vejiga, próstata, uretra y sífilis. Consultas: todos los días de 2 a 7 1|2 p. m. Trasladó su consultorio a la calle Ituzaingó 1317 entre Sarandí y Buenos Aires.

Dr. ENRIQUE MENDEZ—Oculista.—Uruguay 1223. Consultas de 15 a 17, exceptuando los jueves. 14-pte.

Dr. JOSE A RAMPINI—Especialista en asma, (Pulmón), corazón, estómago. 18 de Julio 885 (entre Andes y Convención). Consultas: de 2 a 4 p. m. 3631-pte.

Dr. JUAN A. BADO—Especialista. Se ocupa exclusivamente de las enfermedades del riñón, vejiga y uretra. Consultas: de 1 1|3 a 3 1|2. Rincón N.o 780. 1064-pte.

Dr. JOSE MARTIRENE—Médico-cirujano de niños. Se ocupa también de las enfermedades de oído, nariz y garganta en los niños. Consultas: lunes, miércoles y viernes, de 1 a 3 p. m. Colonia 1233. 1722-pte.

Dr. RUCKER—Médico oculista de la Facultad de Medicina de París.—Consultas de 1.30 a 4 p. m. Sábados y festivos, exceptuados. Colonia 1162. Teléfono Uruguayana número 2123 (Central). 3764-pte.

PARTERAS

NO MAS SUFRIR

ANGELA AGRELO DE QUINTEIRO, partera. Tratamiento especial para las embarazadas. Se coloca el pesario esterilizado. Consultas de 7 a 10 y de 1 a 5. Recibe pensionistas. calle Yí 1572. Telef. Uruguaya, 2454 Colonia. 106.Pte

MADAME A. CATALURDA— Partera. Especialmente en parto. Tratamientos para embarazadas. Recibe pensionistas. Consultas: de 7 a 11 y de 1 a 5. Colonia 1543, esquina Tacuarembó. Teléfono: Uruguaya 401 (Cordón).

NO MAS DOLORES: Mme. Soguez. Partera. Aprobada en Buenos Aires y Montevideo. Especialmente asistencia del parto y operaciones sin dolor. Recibe pensionistas Consultas: de 8 a 10 y de 2 a 5. Colonia 1128. Teléfono: Uruguaya 589 (Central). 2424-pte.

MASAGISTAS

HAMMERLY y Sra. DUPUY DE HAMMERLY, ex-profesor de Europa. Masaje médico e higiénico y especial para adelgazar. Cerrito 567. Consultas: de 12 a 17, menos los sábados. Teléfono: Uruguaya 2429 (Central). 2374-pte.

INGENIEROS

JUAN P. FABINI, Ingeniero. Construcciones en general y especialmente de cemento armado sistema Hennebique. San José 1274. 1522pte.

DESPACHANTES DE ADUANA

VECINO & Cía.

Despachantes de Aduana y Comisionistas. Importación, Exportación y Tránsito. Despacho de Encomiendas Postales.

359 PIEDRAS 361

Dirección telegráfica: VECINOCIA. Teléfono "La Uruguaya" 1516, (Central). — Montevideo.

Rodolfo Favaro
Despachante de Aduana
Calle Juan Carlos Gomez, 1461
Montevideo - Casilla Correo, 189
Teléfonos: Compañía de Montevideo, 1811 (Central)
Sociedad Cooperativa, 615

Julio Morrison
Despachante de Aduana y Comisionista
Importación, Exportación y Tránsito
Teléfs. La Uruguaya, 2116 Central La Cooperativa
1814 — SOLIS — 1620 Montevideo

Hector A. Seré
Comisionista y Despachante de Aduana
Calle Solis, 1464
Teléfono LA URUGUAYA, [illegible] — Montevideo

1425-pte.

Alberto M. Pittaluga
Despachos de Aduana

Importación
Exportación y Transito

Teléf.: La Uruguaya, 392— Central

Piedras 423. — Montevideo.

DELFINO Hnos.
CASA FUNDADA EN 1884
DESPACHOS DE ADUANA
Comisiones y Consignaciones
Teléfono: 1074 Central
441—CALLE PIEDRAS—441
MONTEVIDEO

Rafael Alonso Perez
Comisionista y Despachante de Aduana
URUGUAYA, 2192 Central y COOPERATIVA
25 DE AGOSTO, 376.—Montevideo

Molinari y Cía.

Despachantes de Aduana

Escritorio, Paraná, 711

T. U. 93 (Central). — Montevideo.

Claudio E. Bonino
Comisionista y Despachante de Aduana
Calle Rincón, 456
Teléf. La Uruguaya, 397 (Central)

Americo Bazzani
Despachos de Aduana
Comisiones y Representaciones
Calle 25 de Agosto número 363
T. La Uruguaya 2135 (Central)

Razzetti & Fiorito
Despachantes de Aduana
Calle Solis, 1464
Teléfono LA URUGUAYA, 318 (Central)

1426-pte.

GENERALES

AL PUBLICO

El vapor italiano "Anselmo San Giorgio I", terminó la descarga en el Depósito N.o 8, la revisación de las mercaderías se efectuará el día 23 de Enero de 1922, de 10 a 12 a. m.

Las notas de reclamaciones, ya sean por faltas de bultos, faltas en los contenidos o averías que resultasen, deberán presentarse dentro de las 24 horas de efectuada la revisación. — Montevideo, Enero 20 de 1922. — Los Agentes: Dodero Hnos. 180-En.24.

AL COMERCIO

VAPOR "HURON"

Se avisa a los recibidores de carga por este vapor, que la revisación de las mercaderías se verificará en los días 23 y 24 del corriente, de las 10 a. m. a las 11 a. m., previa presentación de las facturas originales. — Montevideo, 19 de Enero de 1922. — Christophersen Hnos., Agentes. 172-En.21.

Banco Popular del Uruguay

ASAMBLEA GENERAL ORDINARIA

De conformidad con lo dispuesto por el artículo 12 de los Estatutos, se convoca a los señores Accionistas del Banco Popular del Uruguay, a la Asamblea General Ordinaria que se celebrara el día 24 del corriente a las 16 horas, en el local social calle 25 de Mayo esquina Zabala, para considerar y adoptar resolución sobre la siguiente

Orden del día:

Memoria del Directorio, Balance General y Cuenta de Ganancias y Pérdidas correspondientes al segundo semestre del 19.o ejercicio.

Elección de tres Directores, en cumplimiento de lo dispuesto por el artículo 25.o de los Estatutos.

Elección de la Comisión Fiscal de Cuentas para el vigésimo ejercicio.

Los Accionistas que hayan de tomar parte en las deliberaciones de la Asamblea, depositarán sus acciones a sus recibos de depósito en las Cajas del Banco, hasta cinco días antes del fijado para la reunión, de acuerdo con lo dispuesto por el artículo 14o. de los Estatutos; sin llenar este requisito la Secretaría no expedirá las boletas de entrada.

Montevideo, Enero 7 de 1922.

EL SECRETARIO
Enero 21.

Sociedad Cooperativa Telefónica Nacional

ASAMBLEA GENERAL ORDINARIA
(Segunda Convocatoria)

De acuerdo con el artículo 23 y siguientes de los Estatutos Sociales se convoca por segunda y última vez a los señores Accionistas, para la Asamblea General Ordinaria que tendrá lugar el 30 del corriente a la hora 17 en el local social. Plaza Independencia 837.—Montevideo, Enero 15 de 1922.—El Secretario. 500En30.

Dirección General de Aduanas

AVISO

En cumplimiento de la resolución del Ministerio de Hacienda de 12 de Enero del corriente año, se llama y emplaza a todos los introductores de yerba mate que se consideren con derecho al reintegro de sumas abonadas indebidamente por concepto de 112 centésimo por kilogramo de yerba mate, para que dentro del plazo de 30 días se presenten a deducir sus derechos, estableciendo en cada caso la fecha de importación de la yerba y demás detalles pertinentes, y previniéndoseles que vencido dicho plazo no se oirá ningún reclamo, en el sentido expresado. — Montevideo, Enero 17 de 1922. — José S. Hernández, Director General. 159-En.28.

Suministro de carbón y fuel-oil

LICITACION

La Administración General de las Usinas Eléctricas del Estado llama a licitación pública para el abastecimiento de carbón de calderas y combustible líquido, desde el 1.o de Mayo de 1922 hasta Abril 30 de 1923, con arreglo a las condiciones especificadas en el pliego respectivo que los interesados podrán solicitar en esta Oficina, calle Julio Herrera y Obes N.o 1458, todos los días hábiles de 9 a 12 y de 14 a 17 (Sábados de 9 a 12).

Las propuestas serán abiertas en esta Oficina, a las 11 horas del día 14 de Marzo próximo.
125En24 La Gerencia.

PALACIO LEGISLATIVO

LICITACION

Llámase a licitación pública para la provisión de conductores aislados para el Palacio Legislativo, de acuerdo con el pliego de condiciones y demás recaudos que se hallan de manifiesto en la Oficina Técnica del Palacio todos los días hábiles, desde las 9 a las 11 horas.

Las propuestas en el sellado correspondiente se recibirán en el mismo Palacio hasta el 30 de Enero de 1922 a las 16 horas, en que serán abiertas en presencia de los interesados que concurran al acto, reservándose la Comisión el derecho de aceptar la que juzgue más conveniente o el de rechazarlas todas. —

Montevideo, Enero 16 de 1922.
En. 18, 19, 20, 21, 26, 27, 28, 29.

Banco Anglo Sud Americano

SUCURSAL EN MONTEVIDEO

CASA MATRIZ LONDRES

Capital y Reserva £ 13.000.000

Hacemos toda clase de operaciones bancarias y de cambio.

Salvo, Campomar & Cía.

FABRICACION IMPORTACION
EXPORTACION

Hilados, Tejidos en General

Escritorio y Casa de Venta Calle Uruguay, 969 y 975

FABRICAS:
JUAN L. LACAZE, Dpto. Colonia - PASO DEL MOLINO, Montevideo

Banco de Crédito

Casa Central: MISIONES 1423
AGENCIA: Grecia 481 — (Villa del Cerro).

CAPITAL INTEGRADO $ 2.500.000 00
RESERVAS. . . . . » 500.000.00

PAGA POR DEPOSITOS
En Caja de Ahorros 6 o|o anual
A Plazo fijo . . . 6 1|2 » »

Entrega Gratis Alcancías a los depositantes

Emite giros sobre todas las ciudades y pueblos de América y Europa

Giros sobre todos los pueblos de Italia por intermedio de sus corresponsales: Banco di Roma, Crédito Italiano, Banca Commerciale Italiana y por el Servicio Postal Italiano.

Paga cupones del Préstito Italiano
REALIZA TODA CLASE DE OPERACIONES BANCARIAS

BANCO FRANCES
Supervielle y Cía.
(SOCIEDAD COLECTIVA)
ESTABLECIDO EL AÑO 1887
423 — 25 DE MAYO — 427
MONTEVIDEO

Efectúa toda clase de operaciones bancarias, en el País y con todas las plazas del mundo

COFFRES-FORTS (Cajas de Seguridad)
para el servicio del público

CASA EN BUENOS AIRES
Supervielle y Cía.
[illegible] SAN MARTIN Y PASAJE GUEMES

J. M. GORLERO
Gerente

REMATES

Alberto Fraga Orzábal

JUDICIAL

EDICTO. — Por mandato del Señor Juez Letrado de lo Civil de Segundo Turno, Doctor Don Jaime Cibils Larravide, dictado en los autos caratulados "Crédit Foncier de l'Uruguay contra la sucesión de Enrique Andrade, ejecución de hipoteca", se hace saber al público que el día 27 del entrante enero, a las 4, en las puertas del Juzgado, se va a proceder por el martillero Don Alberto Fraga Orzábal, asistido del Actuario y Alguacil del Juzgado, a la venta en remate público y al mejor postor, los siguientes bienes: a—Una fracción de terreno, con las construcciones y demás mejoras que contiene, situada en el éjido de la ciudad de Paysandú, atravesada de Este a Oeste por la calle Uno, y compuesto de 23.073 metros cuadrados y 55 decímetros, lindando al Norte con la calle Dos, en medio con Don Abel Legar, por el Sur con Doña Rosa Sinistri y la vía férrea, por el Este con la calle de las Artes, y por el Oeste con terrenos de Don Andrés Caissiols, hoy de Don Enrique Andrade, Don José M. Guridi, Don Daniel Millot y la citada vía férrea. b—Dos fracciones de terreno inmediatas a la descripta y atravesadas por la línea férrea, compuesta una de 42 metros y 95 centímetros de frente al Este a la calle Monte Caseros por igual extensión de fond, lindando al Oeste con Don José Massini, al Norte con Don Domingo Cossio y al Sur con calle pública: la otra fracción se compone de 2184 metros cuadrados y 89 decímetros y linda por el Norte con el terreno que se describe en tercer lugar, por el Sur con Don Andrés Posgnoli y Don José M. Guridi, por el Este con el terreno descripto en primer lugar, y por el Oeste con la calle Plata, el nombrado Posgnoli y Don Antonio Oreggioni. c—Otro terreno compuesto de 10.205 metros cuadrados y 21 decímetro, lindando por el Norte con la calle Dos, por el Sur con Don Nicolás Aguilar, por el Este con el deslindado en primer lugar y por el Oeste con la calle Plata. d—Otra fracción de terreno en el mismo paraje que las anteriores, compuesta de 2372 metros cuadrados, que se deslindan así: 54 metros y 75 centímetros de frente al Norte sobre la calle Tacuarembó, 43 metros en la línea del Oeste sobre la calle Plata, 55 metros y 73 centímetros en la línea del Sur confinando con la sucesión de Don Torcuato González, y 43 metros en la línea del Este confinando con sucesores del Dr. Don Conrado Rucker. E—Un terreno con el edificio en él construido y demás anexos, situado en la ciudad de Paysandú, compuesto de 1179 metros cuadrados y 80 decímetros, que se delindan así: 20 metros y 64 centímetros de frente al Norte sobre la calle 8 de Octubre, número 189, 46 metros y 44 centímetros también de frente al Este sobre la calle de los Treinta y Tres Orientales, 32 metros y 60 centímetros en la lína del fondo al Sud confinando con Don Lorenzo Casaretto, estando formado el costado del Oeste por una línea que a los 30 metros y 44 centímetros forma un ángulo saliente de 15 metros y 70 centímetros en el lado que mira hacia el Norte y 16 metros en el otro, confinando con Don A. Santa María y Don Manuel Núñez.

Se previene: 1o. que el mejor postor, en el acto de serle aceptada su oferta, deberá consignar en poder del Actuario el 10 % en garantía. 2o. que los gastos de escritura serán de cuenta de los compradores, excepto en el caso de adjudicación al acreedor. 3o. que los antecedentes relativos se encuentran de manifiesto en la Oficina Actuaria de este Juzgado, calle Sarandí 466, a disposición de los interesados. Se hace constar que ha sido habilitado el feriado mayor al sólo efecto de esta publicación. — Montevideo, diciembre 9 de 1921. — Eduardo Díaz Falp, Actuario.

Por más informes al martillero, Pampas 2008. Telef. No. 1463. Aguada.

4000-ener.27

REMATE-MENSUAL

CAJA NACIONAL DE AHORROS Y DESCUENTOS
SECCION MONTE DE PIEDAD
en su local de remates, calle Florida, entre Colonia y Mercedes
LLEVARA EL MARTILLO
FRANCISCO ARTIGAS

EL MIERCOLES 25 se exhibirán en el Salón de Remates, desde las 10 hasta las 16, los objetos que se rematarán el JUEVES 26, a las 13, y que corresponden a las Pólizas expedidas en el mes de Mayo de 1921 con vencimiento Noviembre del mismo año, y cuyos números están comprendidos:

Del 1.435 al 3.843 inclusive, las correspondientes al empeño de alhajas.

Del 53.494 al 58.747, inclusive las correspondientes al empeño de muebles.

Estas pólizas pueden ser presentadas para su renovación o rescate de los objetos empeñados hasta el 24, o sea dos días antes del remate, de acuerdo con lo que establece el artículo 8o. (véase al dorso de la póliza). 132ene25

Dirección de Obras Municipales

LICITACION

Convócanse postores para la construcción de portones para los bretes del Matadero de la Barra de Santa Lucía, de acuerdo con el pliego de condiciones, que los interesados pueden consultar en la Secretaría todos los días hábiles desde las 8 a las 11 horas.

Las propuestas, en el sellado correspondiente, deberán presentarse personalmente por los proponentes el día 27 del corriente a las 10 horas. — La Dirección.

114-En.27.

Dirección de Obras Municipales

LICITACION

Montevideo Enero 10 de 1922.

Convócanse postores por segunda vez para la instalación de cámaras frigoríficas en el sub-suelo del Mercado de la Abundancia de acuerdo con el pliego de condiciones y planos que los interesados pueden consultar en la Secretaría todos los días hábiles de las 9 a las 12 horas.

Las propuestas en el sellado correspondiente, deberán presentarse personalmente por los proponentes el día 2 de Marzo próximo a las 16 horas.

Se previene que el acto se efectuará cualesquiera sea el número de licitadores que se presenten.

LA DIRECCION.

98-Mzo.-2.

Laboratorio de Análisis De los profesores doctores **Scoseria y Caffera**

Análisis clínicos: Químicos, Microscópicos Bacteriológicos y Biológicos, Reacciones de Widal de Wassermann, etc.—Exámenes histológicos

Convención 1389, entre 18 de Julio y Colonia.—Montevideo

HERNIAS (Quebraduras)

La curación de las hernias por el procedimiento de Porta Hnos. ha despertado siempre gran interés debido a lo eficaz del tratamiento, reconocido hoy en día por todos los médicos como el más indicado para la curación radical de la hernia.

Un alivio inmediato sigue a la aplicación del tratamiento, afirmándose para el que lo usa, la conveniencia de una curación pronta y segura.

Los miles de certificados de todas partes, de pacientes sanados, atestiguan su buen resultado. Folletos, consultas gratis, por correo o personalmente, de 9 a 5.

Porta Hnos. Calle Buenos Aires 404 esq. Zabala — Montevideo